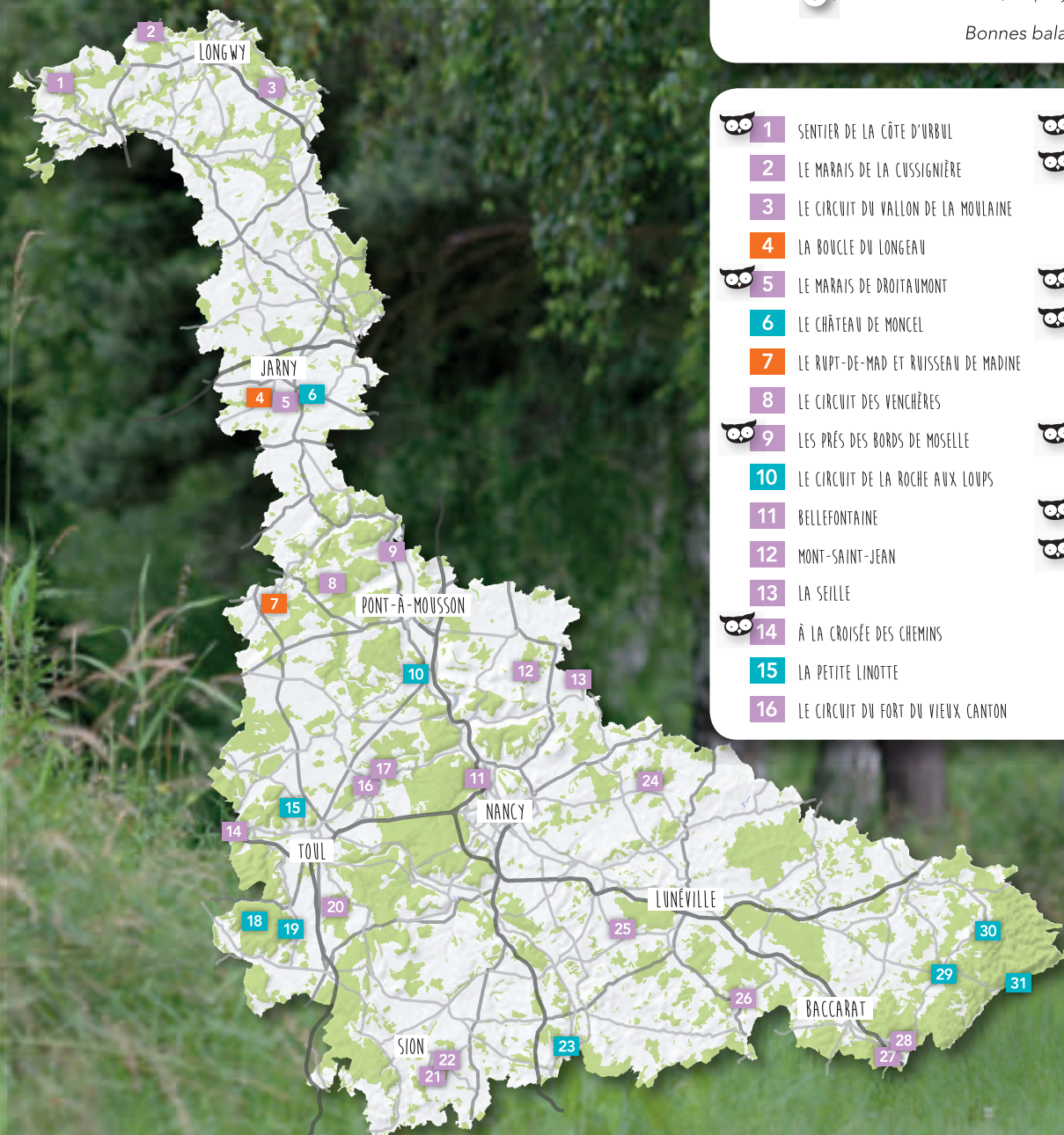

RANDONNÉES NATURE EN
 Meurthe & Moselle

- Avant de commencer, prenez bien connaissance de l'orientation nord-sud symbolisée par la boussole, ainsi que du balisage figuré sur la couverture.
- Pour vous repérer facilement sur les cartes fournies, cherchez le point de départ .
- Le texte d'accompagnement précise, les croisements stratégiques par une pastille numérotée , mais aussi les variantes (lorsqu'il y en a une) *écrites en vert*.

Bonnes balades !

- | | | | |
|----|--------------------------------------|----|---|
| 1 | SENTIER DE LA CÔTE D'URBUL | 17 | LA VALLÉE DU TERROVIN |
| 2 | LE MARAIS DE LA CUSSIGNIÈRE | 18 | MEINE COEUR DE VERT |
| 3 | LE CIRCUIT DU VALLON DE LA MOULAINE | 19 | CIRCUIT DU BOIS BRÛLÉ |
| 4 | LA BOUCLE DU LONGEAU | 20 | LE PETIT CIRCUIT DE L'EAU SALÉE |
| 5 | LE MARAIS DE DROITAUMONT | 21 | UNE COLLINE ET DES HOMMES |
| 6 | LE CHÂTEAU DE MONCEL | 22 | LES TÉMOINS DU PAYSAGE |
| 7 | LE RUPT-DE-MAD ET RUISSEAU DE MADINE | 23 | LA MOSELLE SAUVAGE |
| 8 | LE CIRCUIT DES VENCHÈRES | 24 | LE SENTIER DE RANZEY |
| 9 | LES PRÉS DES BORDS DE MOSELLE | 25 | LES DESSOUS DE LA RECLÉE DU PLAIN |
| 10 | LE CIRCUIT DE LA ROCHE AUX LOUPS | 26 | LA MORTAGNE AU FIL DE L'EAU |
| 11 | BELLEFONTAINE | 27 | LA CLÉ DES CHAMPS |
| 12 | MONT-SAINT-JEAN | 28 | LE SENTIER DES PICS ET VARIANTE ST-JEAN |
| 13 | LA SEILLE | 29 | LE CIRCUIT DE LA ROCHE DES CORBEAUX |
| 14 | À LA CROISÉE DES CHEMINS | 30 | LES PROMENADES DU VAL |
| 15 | LA PETITE LINOTTE | 31 | LE CIRCUIT DES ROCHES |
| 16 | LE CIRCUIT DU FORT DU VIEUX CANTON | | |

LÉGENDE

FACILE / TRÈS FACILE

MOYEN

DIFFICILE

SENTIER PÉDAGOGIQUE
 (VOIR CHAQUE FICHE POUR PLUS DE DÉTAILS)

LA PELOUSE CALCAIRE DE LA CÔTE D'URBUL



Surplombant la vallée de la Chiers, l'Espace Naturel Sensible de la Côte d'Urbul est un coteau sec et bien ensoleillé. Cette pelouse calcaire accueille des espèces animales et végétales méridionales. Pour certaines d'entre elles, le site constitue leur limite nord de présence. On y trouve notamment pas moins de 24 espèces d'orchidées sauvages. Géré depuis plusieurs dizaines d'années par le Conservatoire des Espaces Naturels de Lorraine, le site doit être régulièrement débroussaillé pour éviter son enfouissement. En effet, historiquement, c'est le pâturage, souvent ovin, qui permettait de maintenir ouverts ces milieux remarquables.

Conservatoire des Espaces Naturels de Lorraine :
+33 (0)3 83 42 37 57 / www.cren-lorraine.fr



Plus d'infos sur les ENS : Conseil Départemental de Meurthe-et-Moselle
e-mail : nature@departement54.fr - téléphone : +33 (0) 3 83 94 56 87

➤ LA CORONELLE LISSE



Mesurant 50 à 70 cm, la Coronelle lisse est une espèce inoffensive de serpent que l'on peut croiser sur le site, lorsqu'elle profite de la chaleur des rayons du soleil. Elle se nourrit principalement de lézards.

On reconnaît la Coronelle lisse au trait sombre qui orne sa tête, allant du museau au cou en traversant l'œil. Sur la nuque, une large tache noire en forme de croissant aide aussi à son identification. Enfin, elle possède une pupille ronde, contrairement à la Vipère qui possède, elle, une pupille verticale, dite en "oeil de chat".

➤ L'HISTOIRE DU SITE

Sur la côte, une croix domine la vallée de la Chiers. Elle rappelle que dans le cimetière militaire, sont enterrés des soldats français et allemands. Érigée en 1916, la "Croix des Allemands" symbolise les premières incursions allemandes sur le territoire français lors de la bataille des frontières, en 1914. Bataille au cours de laquelle les armées belge et française ont reculé devant l'assaut de la puissante armée allemande. Rongée par le temps, la croix s'effondre en 1945. Elle sera reconstruite en 1982 comme symbole de paix.



ACCÈS :

Commune de Charency-Vezin
Direction Alondrelle sur la RD29 puis allée des Orchidées, à gauche avant la sortie du village, en direction du cimetière militaire allemand
Parking : Allée des Orchidées.

À VOIR SUR LE PARCOURS :

- » La pelouse calcaire et ses orchidées,
- » Le point de vue sur la vallée de la Chiers.

APRÈS LA MARCHÉ :

- » Le village belge de Torgny et son vignoble,
 - » Le village « Renaissance » de Marville,
- À MONTMEDY :
- » La Citadelle et ses musées,
- À AVIOOTH :
- » La basilique Notre-Dame d'Avioth,
- À VIVIERS-SUR-CHIERS :
- » Le Fort de Fermont.
- Infos : +33 (0)3 82 39 35 34
www.ligne-magnot-fort-de-fermont.asso.fr

INFORMATION :



Office du Tourisme du Pays de Longwy,
place Darche, 54400 LONGWY
+33 (0) 8 91 65 86 36
www.longwy-tourisme.com

Crédits photographiques : couverture : M. Grosjean , points d'intérêt (de haut en bas) : M. Grosjean, Y. Dissac, intérieur (de gauche à droite / de haut en bas) : M. Grosjean, CD54.

© CD54 - 2016 - Impression CD54

1 À CHARENCEY-VEZIN

SENTIER PÉDAGOGIQUE DE LA CÔTE D'URBUL



LE PARADIS DES ORCHIDÉES

60 MIN

1 KM

DÉPART : CHARENCEY-VEZIN

GPS : 49.490397, 5.515022

DIFFICULTÉ : FACILE

BALISAGE :



LA CÔTE D'URBUL

1

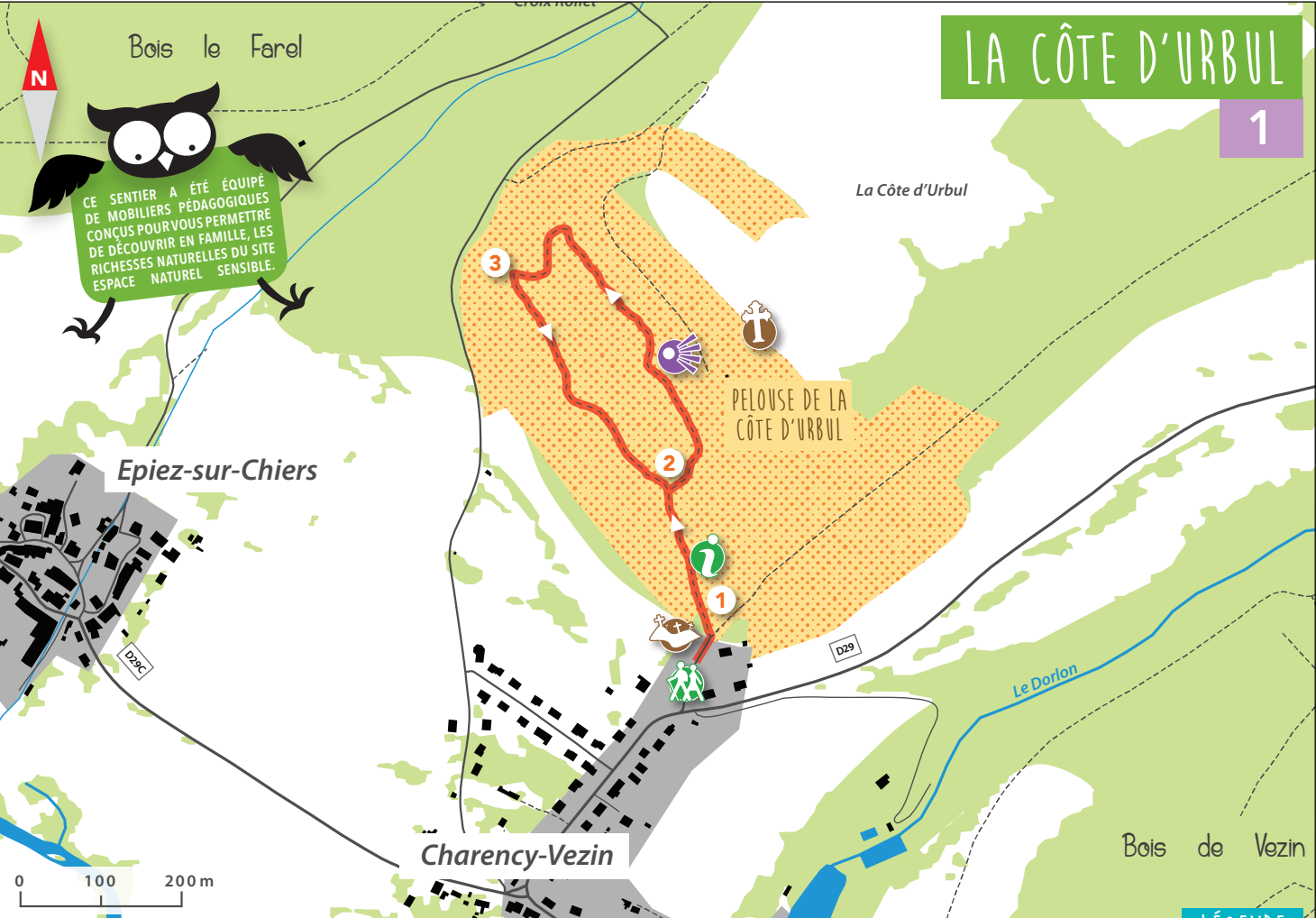

CE SENTIER A ÉTÉ ÉQUIPÉ DE MOBILIERS PÉDAGOGIQUES CONÇUS POUR VOUS PERMETTRE DE DÉCOUVRIR EN FAMILLE, LES RICHESSES NATURELLES DU SITE ESPACE NATUREL SENSIBLE.

Montez l'allée des Orchidées jusqu'à la patte d'oie. Prendre à gauche le sentier qui s'engouffre dans les bois. Un panneau d'accueil vous informe que vous pénétrez dans le site Espace Naturel Sensible de la Côte d'Urbul.

- 1 Poursuivez en suivant le balisage fléché du site.
- 2 A la clairière, empruntez à droite le sentier qui s'élève rapidement à flanc de coteau. Attention, des marches en bois facilitent l'ascension mais peuvent être glissantes par temps humide.
- 3 Le retour s'effectue en prenant sur la gauche le sentier qui ramène à l'entrée du site.



Azuré butinant une orchidée



Ophrys bourdon

LÉGENDE

- CIMETIÈRE ALLEMAND
- CROIX DES ALLEMANDS
- VUE SUR LA VALLÉE DE LA CHIERS
- POINT D'INFORMATION
- ESPACE NATUREL SENSIBLE



Vue sur la vallée de la Chiers



L'ESPACE NATUREL SENSIBLE DE LA CUSSIGNIÈRE



Dans la vallée du Coulmy, le marais de la Cussignière s'étend sur la France et sur la Belgique. Avec de vastes étendues de roselière côté belge, et des forêts marécageuses côté français, le site offre un très bel ensemble paysager. Cette diversité d'habitats naturels humides abrite une quarantaine d'espèces remarquables (Rousserolle turdoïde, Couleuvre à collier, Cuivré des marais...). Néanmoins, la qualité des eaux du Coulmy qui alimentent le marais fragilise son équilibre écologique.

Commune de Gorcy : +33 (0)3 82 26 80 11

Commune de Ville-Houdlémont : +33 (0)3 82 26 80 54



Plus d'infos sur les ENS : Conseil Départemental de Meurthe-et-Moselle
e-mail : nature@departement54.fr - téléphone : +33 (0) 3 83 94 56 87

➤ LE RÂLE D'EAU



Espèce solitaire et très discrète, le Râle d'eau vit dissimulé au sein des larges roselières de la partie belge du marais de la Cussignière. À l'aube ou au crépuscule, bien qu'il soit très difficile à percevoir, on l'entend pousser son cri caractéristique évoquant un porc à l'agonie.

➤ LE CHEMIN DE FER DE GORCY

Les usines de la Société Métallurgique de Gorcy, pour s'approvisionner en matière première et écouler leur production, durent créer, en 1877, avec l'autorisation des plus hautes autorités belges et françaises, une compagnie



de chemin de fer privée et une ligne de 5 km qui rejoignait la Belgique à Signeulx. La convention ferroviaire entre les deux pays ne sera officiellement dénoncée qu'en avril 2015, par décret, plus de 30 ans après la fermeture de la voie.

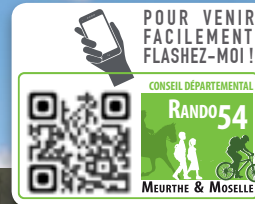

ACCÈS :

Commune de Gorcy
8 km à l'ouest de Longwy.
3 km au sud de Baranzay (Belgique)
Parking : Passerelle en bois rue du Pont.

À VOIR SUR LE PARCOURS :

- » Lavoir tunnel à Houdlémont,
- » Eglise Saint-Denis,
- » Vue paysagère,
- » Marais de la Cussignière.

APRÈS LA MARCHÉ :

- À LONGWY :
- » Les émaux, les fortifications Vauban,
- À CONS-LA-GRANDVILLE :
- » Le Château Renaissance,
- À MONTMÉDY :
- » La Citadelle et ses musées,
- À ORVAL (Belgique) :
- » L'abbaye médiévale d'Orval, ses bières trappistes et son fromage.

INFORMATION :



Office du Tourisme du Pays de Longwy,
place Darche, 54400 LONGWY
+33 (0) 8 91 65 86 36
www.longwy-tourisme.com

Crédits photographiques : couverture : M. Grosjean,
points d'intérêt (de haut en bas) : M. Grosjean, D. Noverraz,
M. Grosjean, intérieur : M. Grosjean.

© CD54 - 2016 - Impression CD54

2 À GORCY

LE MARAIS DE LA CUSSIGNIÈRE

BALADE ENTRE FRANCE
ET BELGIQUE

2H30 / 3H

6 KM OU 8 KM

DÉPART : GORCY

GPS : 49.541769, 5.675015

DIFFICULTÉ : FACILE

BALISAGE :



LE MARAIS DE LA CUSSIGNIÈRE

2

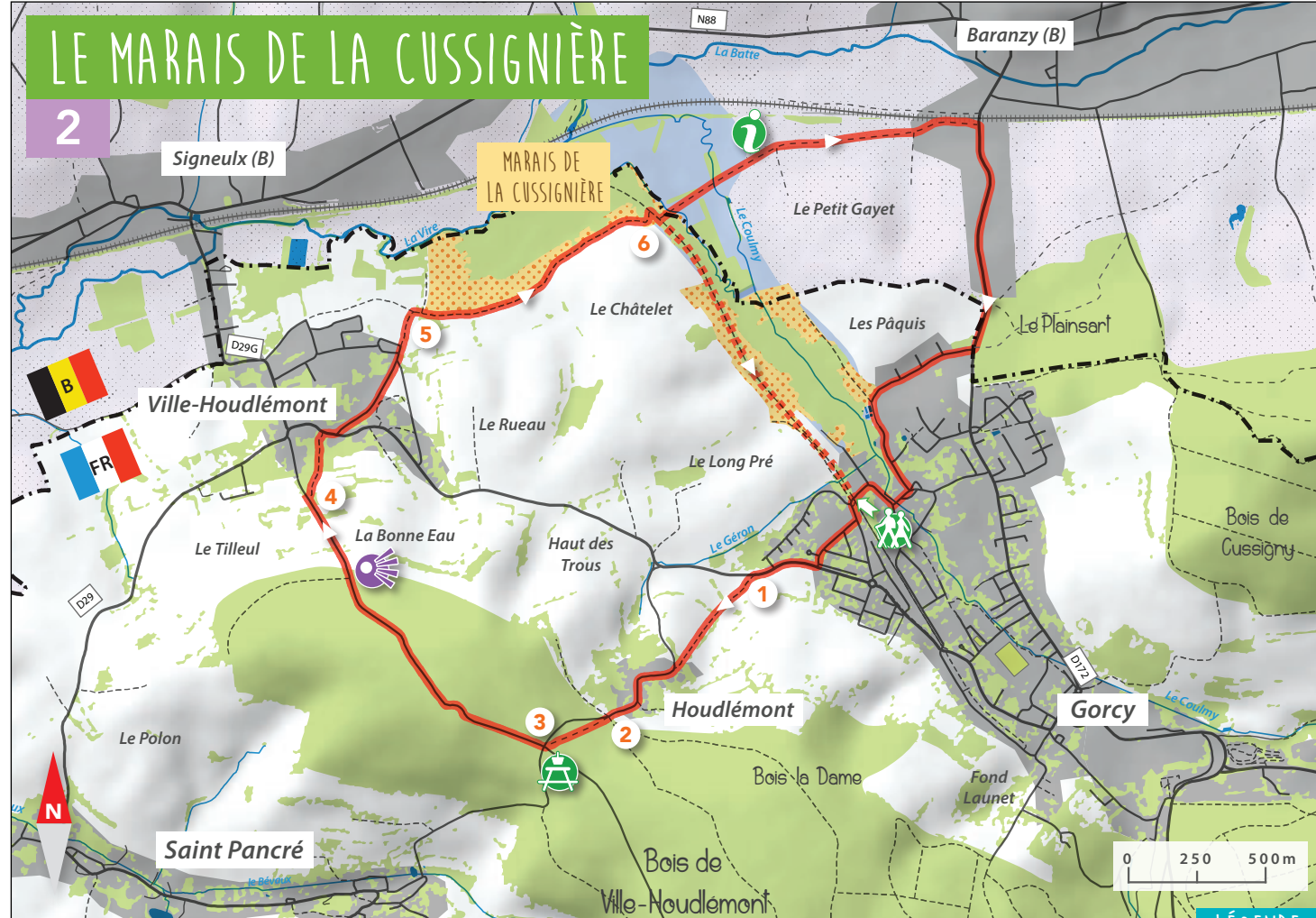

Au départ, placez-vous dos à la passerelle et à la zone industrielle du Roitelet. Suivez la rue du Pont sur 50 m, puis prenez à droite la rue des Acacias. Au stop, sur la D29, allez à droite.

- 1 Dans le deuxième virage, quittez la route pour prendre le chemin qui monte à gauche jusqu'au village de Houdlémont. Dans le village, continuez sur la rue Haute tout droit (lavoir tunnel).
- 2 A la sortie du village, continuez tout droit puis, dans la forêt avant le panneau « forêt communale » montez le sentier qui part à gauche.
- 3 Au croisement, allez à droite en direction de l'église Saint-Denis (aire de pique-nique). Contournez l'église par la droite et continuez tout droit. Point de vue paysager à la sortie de la forêt.
- 4 100 m avant les premières maisons et au niveau du réservoir d'eau, suivez le chemin à droite et longez une haie. Au centre du village, prenez à droite la Grand Rue, puis au croisement, la rue des Ecoles sur votre gauche.
- 5 A l'extrémité de cette rue, après la dernière maison, tournez à droite sur le GR570 pendant environ 1 km. Au croisement, tournez à droite, puis au bout de 40 m, empruntez le caillebotis qui se trouve sur votre gauche pour visiter le marais de la Cussignière.
- 6 >> Variante : continuez tout droit sur l'ancienne ligne de chemin de fer pour regagner le point de départ.

Vous êtes en Belgique. Continuez toujours tout droit jusqu'au village de Baranzy. Dans le village, prenez à droite la rue Firmin Dieudonné. De retour en France et après le panneau Gorcy, prenez la rue Neuf Ville à droite. Longez ensuite la station d'épuration et poursuivez par la rue du Faubourg.

Au croisement, place Saint-Martin, tournez deux fois à droite pour rejoindre la rue du Pont et le point de départ.

LÉGENDE

-  POINT DE VUE
-  POINT D'INFORMATION
-  TABLE DE PIQUE-NIQUE
-  ESPACE NATUREL SENSIBLE
-  VARIANTE

Vue sur le marais de la Cussignière et sur la Belgique

LES ESPACES NATURELS SENSIBLES AU CŒUR D'UN VALLON FROID



A l'écart du plateau agricole voisin, la Moulaine coule au fond d'un vallon forestier aux versants abrupts et profonds, plutôt inattendus. Ses caractéristiques de « vallon froid » lui confèrent un microclimat propice à la présence de plantes montagnardes, comme la Pétasite. L'eau de la Moulaine, d'une belle qualité, accueille une importante population de truites. Et le fond du vallon est également un site de reproduction important pour de nombreux amphibiens, comme la Salamandre tachetée. Pour poursuivre la préservation du site, le Département encourage l'exploitation forestière raisonnée qui laisse à la forêt le temps de vieillir.



Plus d'infos sur les ENS : Conseil Départemental de Meurthe-et-Moselle
e-mail : nature@departement54.fr - téléphone : +33 (0) 3 83 94 56 87

➤ "L'INVISIBLE" SALAMANDRE TACHETÉE



Cet amphibien de légendes et de symboles stimule d'autant plus l'imaginaire qu'il est extrêmement difficile à apercevoir. L'animal, en effet, ne se déplace que de nuit. A force de patience, on peut plus facilement observer ses larves, munies de branchies externes, dans les eaux limpides des sources qui alimentent la Moulaine.

➤ LES MINES DE FER, ELLES ONT "CRÉÉ" LE PAYS-HAUT...

Dans le Pays Haut, les mines et la sidérurgie ne sont jamais très loin. Dans le vallon, la principale source qui alimente le cours d'eau est en fait une « exhaure ». Cette eau présente dans les mines (nappe phréatique, infiltration) est canalisée puis évacuée par une galerie qui se jette dans la Moulaine à flanc de vallon. Par endroits, le long du sentier, des bornes en pierre matérialisent en surface les limites souterraines des concessions minières.



ACCÈS :

Commune de Hussigny-Godbrange
Depuis l'A30, sortie "Villers la Montagne", puis D26b en direction d'Hussigny-Godbrange.
Parking : station de pompage sur la D26b, au lieu dit "Le Petit Moulin".

À VOIR SUR LE PARCOURS :

- » La Moulaine, un ruisseau affluent de la Chiers,
- » Les marches en tuf, dans le lit du ruisseau,
- » La Fontaine de Biveau, qui alimente la ville de Longwy,
- » Des étangs.

APRÈS LA MARCHÉ :

- » La découverte « transfrontalière » du Luxembourg et de la Belgique,
- À HUSSIGNY-GODBRANGE :**
- » Le musée de la mine,
- À LONGWY :**
- » Les remparts de Vauban,
- À AUMETZ :**
- » Le Musée des Mines de Fer.

INFORMATION :



Office du Tourisme du Pays de Longwy,
place Darche, 54400 LONGWY
+33 (0) 8 91 65 86 36
www.longwy-tourisme.com

*Crédits photographiques : couverture : M. Grosjean ,
points d'intérêt (de haut en bas) : M. Grosjean, P. Meuillet,
intérieur : M. Grosjean.*

© CD54 - 2016 - Impression CD54

3 À HUSSIGNY-GODBRANGE

LE CIRCUIT DU VALLON DE LA MOULAINE

UN AUTRE REGARD
SUR LE PAYS-HAUT

1H45

6 KM EN BOUCLE
DÉPART : HUSSIGNY-GODBRANGE
GPS : 49.481595, 5.864352
DIFFICULTÉ : FACILE
BALISAGE :



LE VALLON DE LA MOULAINE

3



Démarrez en prenant le chemin situé sur la droite de la station de pompage Véolia et suivez le balisage : .

Longez la Moulaine et 200 m après l'étang, prenez **1** le chemin de droite où se trouve une barrière en bois. Continuez sur environ 500 m.

2 A l'intersection prenez le chemin de gauche. Marchez ainsi en longeant la Moulaine : vous apercevrez sur le parcours, une succession de marches en tuf dans le lit de la rivière.

3 Au pied de la Côte des Morts, suivez le balisage sur plus de 600 m.

Au croisement avec la route forestière de la Grande Fontaine, tournez à gauche en suivant de nouveau le balisage : vous longez sur votre gauche un étang aménagé. Continuez sur 200 m et tournez de nouveau à gauche au niveau du panneau d'accueil de l'Espace Naturel Sensible du Vallon de la Moulaine, afin de suivre le balisage : vous passerez à proximité de la Fontaine de Biveau. Continuez votre chemin en surplombant la Moulaine sur 800 m puis terminez votre parcours en suivant le balisage .

Au croisement avec la D26b, prenez à gauche pour revenir au point de départ.

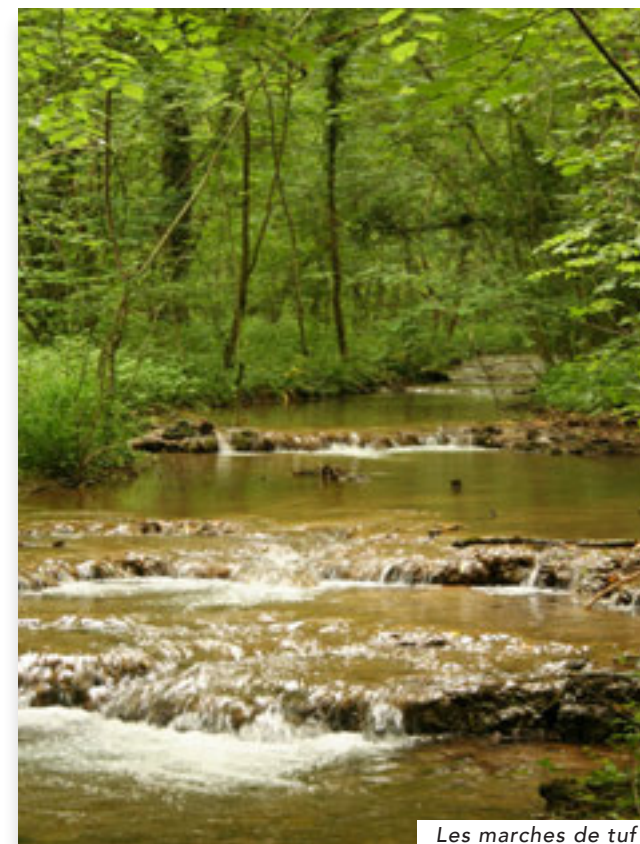

Les marches de tuf

LÉGENDE

- EXHAURE DE LA MINE D'HUSSIGNY-GODBRANGE
- POINT D'INFORMATION
- ESPACE NATUREL SENSIBLE

UN ESPACE NATUREL SENSIBLE ACCESSIBLE ET RICHE



En suivant les méandres du Longeau, vous découvrez les charmes des vallées du Longeau et de la Seigneulle, au cœur de la plaine céréalière de la Woèvre : de grandes prairies, piquetées de haies, de bosquets et de zones humides. Ce site de référence écologique à l'échelle du Pays Haut bénéficie d'une activité agricole extensive, qui maintient et garantit la qualité des milieux naturels et des espèces : des poissons de grand intérêt (brochets, lamproies de Planer, Loche de rivière...) et des plantes protégées et désormais rares en Lorraine, comme la Serratule des teinturiers et la Stellaire des marais.



Plus d'infos sur les ENS : Conseil Départemental de Meurthe-et-Moselle
e-mail : nature@departement54.fr - téléphone : +33 (0) 3 83 94 56 87

FAIRE ET DÉFAIRE... SON LIT

Dans les années 60, on a rectifié le lit du Longeau pour satisfaire aux besoins de l'agriculture mécanisée. Ces travaux avaient permis la mise en culture de terres céréalières mais avaient aussi généré des risques d'inondation dans les zones urbaines situées en aval. Entre 2010 et 2013, de nouveaux travaux ont permis au Longeau de retrouver son lit, jouant ainsi à nouveau un rôle bénéfique d'épurateur de l'eau et de régulateur de crues.



Le lit du Longeau

DES BUSARDS... DE PLUS EN PLUS RARES

Les trois espèces de busards « français » sont présentes ici : busard cendré, busard des roseaux et busard Saint-Martin. Ces rapaces, élégants et majestueux, d'une taille intermédiaire entre buse et faucon se nourrissent de petits rongeurs et sont à ce titre les alliés des agriculteurs. En raison de la régression des grandes zones de landes, leur habitat d'origine, ils nichent aujourd'hui dans les cultures céréalières. Pour que les jeunes oiseaux ne soient pas des victimes involontaires des engins agricoles, des territoires sont protégés et les agriculteurs sont indemnisés pour cela.



Busard des roseaux



ACCÈS :

Commune de Friaucourt
Sur la RD15 à 8 km à l'Ouest de Jarny
Parking : rue des Champs, en face de la salle polyvalente.

À VOIR SUR LE PARCOURS :

- » Les vastes prairies bordant le Longeau,
- » L'étang de Friaucourt,
- » Le verger pédagogique de Friaucourt.

APRÈS LA MARCHÉ :

- À JARNY :
- » Sentier de découverte du marais de Droitaumont, (voir fiche randonnée n°5),
 - » Le parc du Château de Moncel,
- À GRAVELOTTE : Le Musée de la guerre de 1870,
À BRIEY : La Cité radieuse de Le Corbusier,
À NONSARD : Le lac de Madine.

INFORMATION :



Office de tourisme Cœur de Lorraine,
Rue du Palais de Justice
54300 SAINT MIHIEL
+33 (0)3 29 89 06 47
<http://www.coeurdelorraine-tourisme.fr>

Crédits photographiques : couverture : Y. Dissac, points d'intérêt (de haut en bas) : ESOPE, D. Grandemange, F. Schwaab, intérieur (de gauche à droite) : ESOPE, G. Canar, E. Balocchi.

© CD54 - 2016 - Impression CD54

4 À FRIAUCOURT

LA BOUCLE DU LONGEAU

DÉCOUVERTES
AU FIL DE L'EAU



5h00

17 KM

DÉPART : FRIAUCOURT

GPS : 49.145200, 5.840549

DIFFICULTÉ : DIFFICILE

BALISAGE :



LA BOUCLE DU LONGEAU

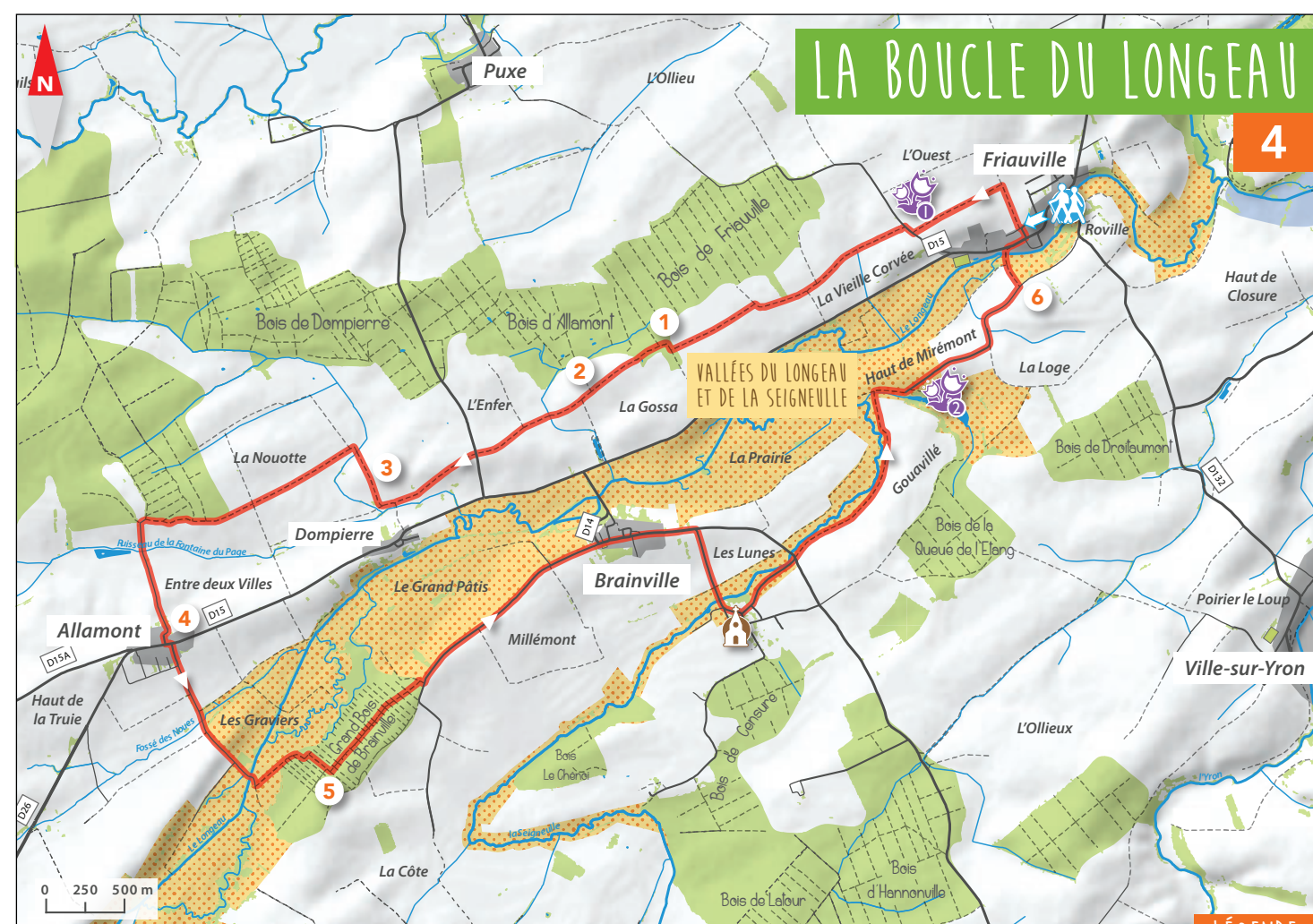

Prenez en haut du parking le chemin qui part dans les champs. Tournez au 1^{er} chemin à gauche pour longer le verger communal. Au bout du chemin, tournez à droite puis, 70 m plus loin, à gauche. Suivez ce chemin jusqu'au 2^{ème} carrefour.

- 1 Prenez à droite avant le bois qui se trouve en face de vous. Au mirador de chasse, prenez le chemin à gauche pour entrer dans la forêt. Continuez tout droit sur 660 m.
- 2 Poursuivez tout droit sur 780 m en quittant le chemin principal qui tourne à gauche.
- 3 Laissez sur votre gauche le chemin qui conduit au village de Dompierre. Passez 2 virages et continuez encore tout droit vers l'orée d'un bois que vous longerez par la gauche. Puis prenez la direction de l'église d'Allamont.
- 4 Après l'église, rue de la Meuse, franchissez le passage piéton pour prendre la rue du Breuil en face. Continuez toujours tout droit jusqu'au pont du Longeau et tournez 80 m après à gauche. Longez la forêt sur 260 m, puis entrez dans le bois.
- 5 Prenez le 1^{er} chemin à gauche et continuez toujours tout droit jusqu'à la sortie du bois. Prenez à droite puis à gauche. Suivez cette route jusqu'au village de Brainville que vous traverserez (derrière la mairie : aire de pique-nique et abri). 100 m après la dernière maison, tournez à droite en direction de Porcher. Dans le village, prenez à gauche la rue de la Chapelle. Traversez une nouvelle fois la RD14 pour continuer tout droit pendant 2700 m.
- 6 Prendre à gauche le chemin qui redescend vers le village de Friaucville. Au premier croisement, prenez une nouvelle fois à gauche pour rejoindre la passerelle qui traverse le Longeau.

Après la passerelle, allez tout droit jusqu'à la rue principale, puis à droite pour regagner le point de départ.

LÉGENDE

-  CHAPELLE ST NICOLAS (XVI^{ÈME})
-  VERGER PÉDAGOGIQUE
-  ÉTANG DE FRIAUCVILLE
-  ESPACE NATUREL SENSIBLE



Bord du Longeau



Stellaire des marais



Serratule des teinturiers

UN DES PLUS BEAUX SITES NATURELS DE MEURTHE-ET-MOSELLE



Le Marais de Droitaumont est un des sites naturels majeurs du département : par ses paysages, son histoire, sa diversité, ses équipements, et, bien sûr pour sa faune et sa flore. Les vastes roselières, associées aux prairies humides et aux boisements de cette zone humide remarquable de la plaine de la Woëvre, accueillent une étonnante diversité d'espèces animales pour l'essentiel protégées. Le Busard des marais, la timide Gorge bleue à miroir ou encore le Râle d'eau s'y reproduisent. Le Département gère le marais en limitant régulièrement la progression des saules, responsable de son assèchement progressif et naturel.



Plus d'infos sur les ENS : Conseil Départemental de Meurthe-et-Moselle
e-mail : nature@departement54.fr - téléphone : +33 (0) 3 83 94 56 87

LE CUIVRÉ DES MARAIS

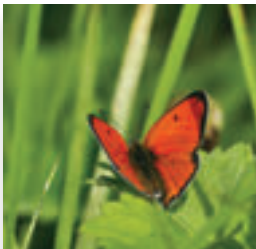

Typique des prairies humides, des tourbières et des marais de Lorraine, ce petit papillon est reconnaissable à la couleur orange vif des ailes du mâle. A Droitaumont, de mai à juin, et de fin juillet à début septembre, il volète sur les prairies qui bordent le sentier, près de la zone marécageuse...

NÉ DE LA MINE...

C'est la mine qui a créé le marais. Longtemps, le sous-sol, riche en minette de Lorraine, a été exploité. Suite à un affaissement minier survenu au début des années 50, le sol de la vallée de l'Yron s'est progressivement abaissé, détournant ainsi une partie de l'eau de la rivière pour former cette immense roselière, piquetée de pièces d'eau.



ACCÈS :

Commune de Jarny. Du centre de Jarny, D952 vers Pont-à-Mousson sur 1 km.
A droite, rue du Bois du Four vers Droitaumont.
Première sortie au rond point rue des Ecoles.
Parking : Parking du carreau de la mine de Droitaumont.

À VOIR SUR LE PARCOURS :

- » Le carreau de la mine,
- » La Cité ouvrière,
- » Vue « spectaculaire » sur le marais,
- » Les sculptures-totems en acier corten.

APRÈS LA MARCHÉ :

- » Les patrimoines urbains de Metz et de Briey,
- » L'Eco-village de Ville-sur-Yron,
- À JARNY :
- » Le Château de Moncel et son parc,
- À LACHAUSSÉE :
- » Les étangs de Lachaussée et Le Domaine du Vieux Moulin,
- À NONSARD :
- » Le Lac de Madine,
- À GRAVELOTTE :
- » Le Musée de la Guerre de 1870 et de l'Annexion.

INFORMATION :



Office de tourisme Cœur de Lorraine,
Rue du Palais de Justice
54300 SAINT MIHIEL
+33 (0)3 29 89 06 47
<http://www.coeurdellorraine-tourisme.fr>

Crédits photographiques : couverture : M. Grosjean, points d'intérêt (de haut en bas) : L'Europevueuduciel, M. Grosjean, R. Foglia (collection personnelle), intérieur : M. Grosjean.

© CD54 - 2016 - Impression CD54 Conception et réalisation : Delancho communication

5 À JARNY

SENTIER PÉDAGOGIQUE DU MARAIS DE DROITAUMONT



UN PARCOURS LUDIQUE ET PÉDAGOGIQUE

3 H

7,5 KM ALLER-RETOUR

DÉPART : JARNY

GPS : 49.142272, 5.879341

DIFFICULTÉ : FACILE

BALISAGE :



LE MARAIS DE DROITAUMONT

5

Jarny

Cité de
la CartoucherieMARAIS DE
DROITAUMONTBois du
FourCité
de la MineDroitaumont
Village

N

LÉGENDE

POINT DE VUE

POINT D'INFORMATION / TOTEM

ESPACE NATUREL SENSIBLE

- 1 Du parking, prenez à droite la rue de l'École sur 50 m puis tournez à gauche dans la rue Jean Moulin. Vous entrez dans la Cité ouvrière de Droitaumont. Remontez la rue pendant 600 m.
- 2 Empruntez le sentier goudronné qui s'engouffre à votre gauche entre deux habitations.
- 3 Vous entrez sur le site Espace Naturel Sensible du Marais de Droitaumont. Respectez les consignes du panneau d'accueil et suivez le balisage du site ➡ qui vous invite à emprunter un petit escalier sur votre droite. Traversez le parking du site pour rejoindre le sentier qui longe le lotissement.
- 4 C'est le point de départ du sentier de découverte du marais de Droitaumont. Il est jalonné de sculptures en acier corten qui vous indiquent les différentes étapes. Un QR code (voir encart à gauche) vous permettra de télécharger un petit guide ludique pour accompagner votre visite.
- 5 La passerelle qui enjambe l'Yron au lieu-dit « La Poncette » marque la fin de l'itinéraire. Le retour s'effectue par le même chemin.



Plateforme surplombant le marais



• CE SENTIER A ÉTÉ ÉQUIPÉ DE MOBILIERS PÉDAGOGIQUES CONÇUS POUR VOUS PERMETTRE DE DÉCOUVRIR EN FAMILLE, LES RICHESSES NATURELLES DU SITE ESPACE NATUREL SENSIBLE DE DROITAUMONT.

• UN LIVRET DE DÉCOUVERTE ACCOMPAGNERA DE MANIÈRE LUDIQUE VOTRE PARCOURS. Il est disponible gratuitement en mairie de Jarny et à la maison du tourisme Cœur de Lorraine, ou téléchargeable via ce QR-code :





LES PRAIRIES HUMIDES DE ROUGEVAL



L'Espace Naturel Sensible des prairies humides du Rougeval est né de la confluence de deux ruisseaux : le Rougeval et le Tagnon, qui créent ici une petite vallée de boisements et de prairies humides. On peut y apercevoir le Vanneau Huppé, le Petit Gravelot ou, plus discrète, la Rousserolle. Des précautions particulières de gestion agricole extensive (fauche tardive, « charge » de bétail limitée sur les pâturages) garantissent le maintien de la qualité de ces sites particuliers, placés sous la « protection » de la commune de Doncourt-les-Conflans.

Commune de Doncourt-les-Conflans : +33 (0)3 82 33 07 42



Plus d'infos sur les ENS : Conseil Départemental de Meurthe-et-Moselle
e-mail : nature@departement54.fr - téléphone : +33 (0) 3 83 94 56 87

LE CHÂTEAU DE MONCEL

Au 12^{ème} siècle, ce château fort avec fossés et pont-levis appartient au chevalier Guerrin de Moncel. Au 19^{ème} siècle, sa ruine est agrandie et transformée en impressionnante maison de maître dans l'esprit du 18^{ème} par un riche agriculteur. Rachetés par la ville de Jarny en 1980, le Château de Moncel et son parc sont aujourd'hui un lieu d'animation et de sensibilisation vers le grand public, un espace d'expositions et de promenades.



LE MILAN NOIR

Ce rapace migrateur, reconnaissable à la couleur sombre de son ventre et à sa queue fourchue, est un peu plus gros qu'une buse. Entre mars et août, on l'observe facilement en petits groupes, volant au-dessus de la vallée.

Quelques couples nichent dans les grands arbres. Dans le Jarnisy, grâce aux larges vallées alluviales de l'Yron, du Longeau et de l'Orne, les milans noirs trouvent des conditions de vie particulièrement favorables.



ACCÈS :

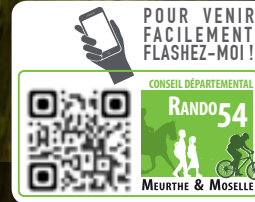

Commune de Jarny

Depuis Metz/Gravelotte, prendre à gauche au rond-point, sortie « Château de Moncel ». Depuis le centre de Jarny : prendre l'avenue Wilson, tourner rue Emile Bouchotte jusqu'au Château.
Parking : devant les grilles du château.

À VOIR SUR LE PARCOURS :

- » Le parc et le Château de Moncel,
- » Le lavoir de Bruville.

APRÈS LA MARCHÉ :

- » Le village typique de Ville-sur-Yron,
 - » Les patrimoines urbains de Metz et de Briey,
- À JARNY :
- » Le sentier de découverte du Marais de Droitaumont (voir fiche randonnée n°5),
- À GRAVELLOTTE :
- » Le Musée de la Guerre de 1870 et de l'Annexion.

INFORMATION :



Office de tourisme Cœur de Lorraine,
Rue du Palais de Justice
54300 SAINT MIHIEL
+33 (0)3 29 89 06 47
<http://www.coeurdellorraine-tourisme.fr>

Crédits photographiques : couverture : M. Grosjean ,
points d'intérêt (de haut en bas) : M. Grosjean, M. Grosjean,
A. Voikhansky / intérieur : M. Grosjean.

© CD54 - 2016 - Impression CD54
Conception et réalisation : Delanchy communication

6 À JARNY

CHÂTEAU DE MONCEL

ENTRE COUR, PARC ET JARDINS...

2H30

8 KM EN BOUCLE

DÉPART : JARNY

GPS : 49.148285, 5.890586

DIFFICULTÉ : MOYEN

BALISAGE :



CHÂTEAU DE MONCEL

6



Démarrez du château et longez-le sur la gauche en suivant le balisage . Dirigez-vous dans le parc et après le bassin, prenez le chemin se trouvant à droite du banc. Continuez dans le parc et prenez le chemin à gauche avant la clairière dans laquelle se trouvent des saules tressés. Poursuivez et empruntez la porte dans le mur d'enceinte du château, puis prenez à gauche.

- 1 Au croisement, continuez tout droit pendant un peu plus de 1 km.
- 2 A la bifurcation deux possibilités s'offrent à vous :
 >>Variante : Prendre à gauche pour retourner vers Jarny ;
 >>Continuer tout droit vers Bruville.
- 3 Après avoir traversé le ruisseau, prenez le chemin à droite qui longe le cours d'eau et suivez le balisage jusqu'au village de Bruville. A Bruville et aux premières maisons, prenez les escaliers sur la gauche menant à l'église. Longez ensuite l'église et reprenez la rue principale en tournant à gauche : rue de l'église.
- 4 200 m après la sortie du village, prenez à gauche en direction de la ferme St Etienne.
- 5 De retour à la bifurcation, prenez à droite en suivant de nouveau le balisage . Au croisement avec la D603, prenez à gauche et marchez jusqu'au rond-point. Au niveau du rond-point, prenez à gauche sur la rue Emile Bouchotte pour revenir au château et au point de départ.

LÉGENDE

- CHÂTEAU DE MONCEL
- ESPACE NATUREL SENSIBLE
- VARIANTE



La vallée du Rougeval



Escaliers pittoresques à Bruville



7 À EUVEZIN

RUPT-DE-MAD ET RUISSEAU DE MADINE

TRÉSORS CACHÉS DE LA RIVIÈRE

3H / 5H

12 KM OU 20 KM
DÉPART : EUVEZIN
GPS : 48.923696, 5.838277
DIFFICULTÉ : DIFFICILE
BALISAGE :

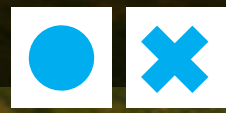

ACCÈS :

Commune d'Euvezin
De Nancy, A31 à Pont-à-Mousson, puis D 958 à Flirey, puis D904 à Essey-et-Maizerain D28, puis D28b jusqu'à Euvezin. Grand'Rue, tournez à droite vers la place du Château.
Parking : autour de la Place du Château.

À VOIR SUR LE PARCOURS :

- À JAULNY :
 - » Le Château (XI^{ème} au XVIII^{ème} siècles),
 - » Le viaduc de la Ligne à Grande Vitesse,
 - » Un lavoir et une fontaine,
- À THIAUCOURT :
 - » Le musée du costume militaire,
 - » Le cimetière militaire américain,
- À EUVEZIN :
 - » L'atelier de J.P. Fringant, ferronnier d'art,
 - » L'Eglise Saint-Gorgon,
 - » Le château restauré du XVIII^{ème} siècle,
- À BOUILLONVILLE :
 - » Le cimetière militaire allemand,
 - » Visite guidée de la fromagerie.



APRÈS LA MARCHÉ :

- À XAMMES :
 - » L'Eglise Saint-Clément (XVII et XVIII^{ème}) : non-ouvert au public,
 - » Thiaucourt : Au P'tit Bazar (Boutique du Parc Naturel),
- Autour du lac de MADINE :
 - » Réserve naturelle du lac de Madine et de l'étang de Pannes,
 - » Pôle de loisirs : pêche, navigation, vélo...
- À MONTSEC :
 - » La butte-témoin et le Mémorial américain,
 - » Le cimetière américain du Saillant de Saint-Mihiel.

INFORMATION :

 **Office de tourisme Cœur de Lorraine,**
Rue du Palais de Justice
54300 SAINT MIHIEL
+33 (0)3 29 89 06 47
<http://www.coeurdeldorraine-tourisme.fr>

Crédits photographiques : couverture : M. Grosjean, points d'intérêt (de haut en bas) : D. Haillant, A. Povedano, Association Les Chanterelles. / intérieur (de gauche à droite) / de haut en bas) : M. Grosjean, Y. Dissac.

© CD54 - 2016 - Impression CD54 
Conception et réalisation : Delanchy communication 

UN ESPACE NATUREL SENSIBLE DE 37 KM DE LONG !



Au niveau de ses sources, sur le plateau de la Woëvre, le Rupt-de-Mad est un cours d'eau lent de plaine. Son courant s'accélère, entre Euvezin et Thiaucourt, tandis que la vallée creuse une entaille dans le calcaire. Sur tout son cours, la rivière accueille de nombreuses espèces de poissons patrimoniales (Brochet, Bouvière, Vandoise, Chabot, Lamproie de Planer...). Les populations d'insectes aquatiques sont elles aussi remarquables et ont participé au classement de la vallée au titre de Natura 2000 (sites d'intérêt européen). Ces qualités biologiques sont préservées grâce à l'investissement des acteurs du territoire (Communes, Parc Naturel Régional, Chambre d'agriculture, Conservatoire d'Espaces Naturels...) et en particulier de la Communauté de Communes du Chardon Lorrain qui réalise un important travail de restauration et d'entretien du cours d'eau.

Communauté de communes de Mad & Moselle :
+33 (0) 3 83 81 91 69 / www.cc-chardonlorrain.fr



Plus d'infos sur les ENS : Conseil Départemental de Meurthe-et-Moselle
e-mail : nature@departement54.fr - téléphone : +33 (0) 3 83 94 56 87

LE CINCLE PLONGEUR



Petite boule de plumes noires au plastron blanc, le Cincle plongeur est parfois qualifié de "Merle d'eau". Il habite les rivières courantes aux eaux de bonne qualité. On l'aperçoit souvent, perché sur une pierre, effectuant de petites flexions caractéristiques. Il plonge ensuite la tête la première et marche sur le fond de l'eau en s'agrippant aux pierres et aux graviers qu'il fouille du bec pour en déloger de petits invertébrés...

LE TERRITOIRE, VUE DE LA RIVIÈRE

Champ / contrechamps...
Après avoir admiré la rivière depuis le sentier, découvrez le site depuis le Rupt-de-Mad, en canoë. L'Association « Les Chanterelles » sera votre guide sur un parcours équipé de panneaux pédagogiques (et d'une plaquette) illustrant la faune et la flore de la rivière. Une belle expérience à vivre en famille...

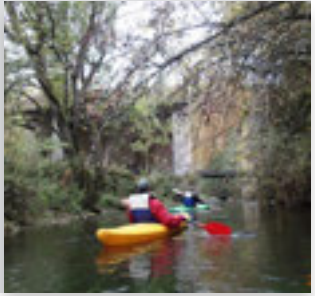

RUPT-DE-MAD

7

CE PARCOURS EST ACCESSIBLE EN GUIDAGE GPS VIA L'APPLICATION «IRANDO»

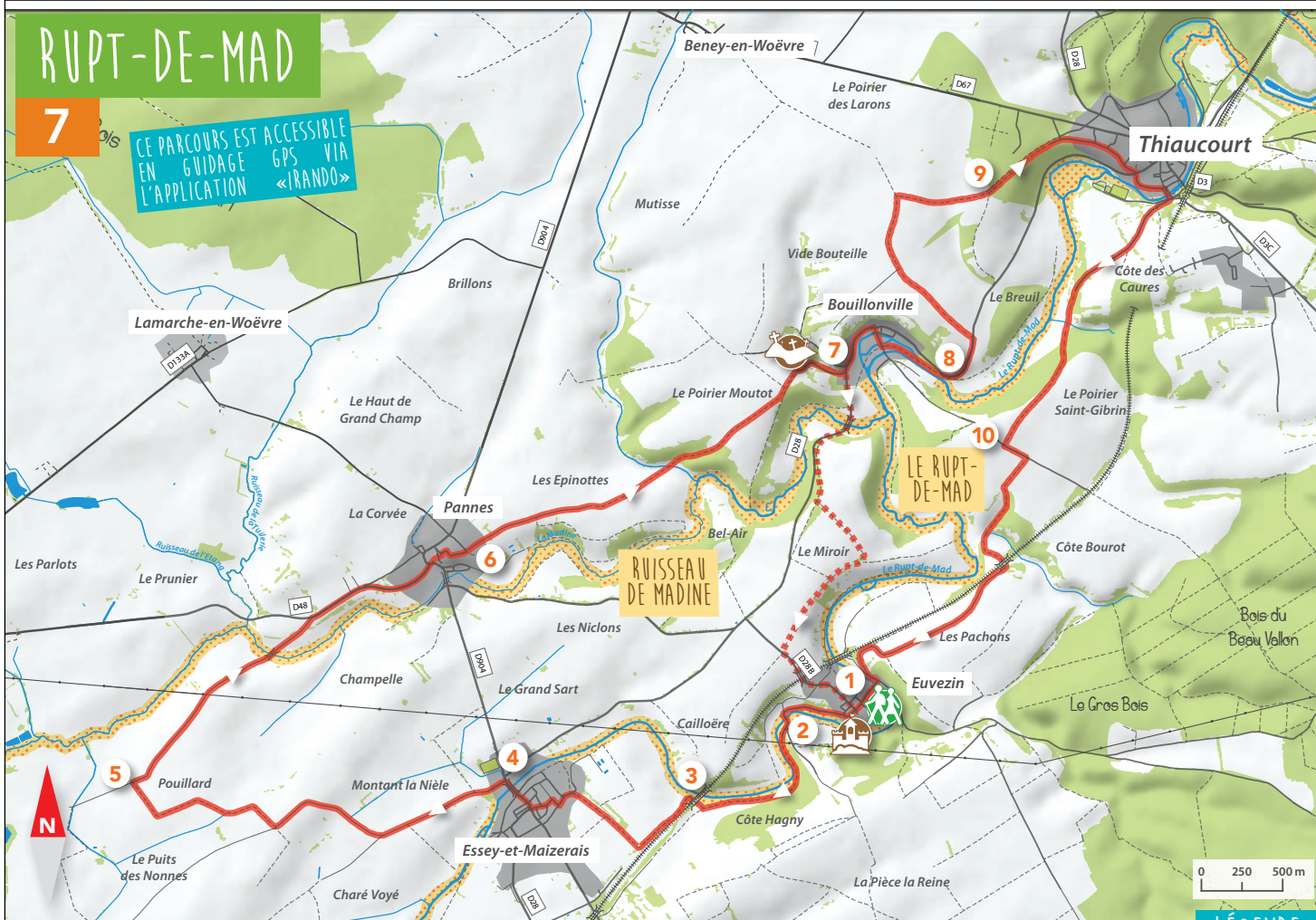

LÉGENDE

-  CHÂTEAU DE JAULNY
-  CIMETIÈRE ALLEMAND (14-18)
-  ESPACE NATUREL SENSIBLE
-  VARIANTE

LE PARCOURS

- 1 Démarrez de la place centrale d'Euvezin « Place du Château ».
 - >>Possibilité d'effectuer directement la variante (X) allant vers Bouillonville : prenez la Grand Rue et suivez le balisage.
- 2 Longez par la droite l'école communale, traversez le pont passant au-dessus du Rupt de Mad puis, à 10 m, prenez à droite sur un chemin herbeux.
- 3 Après 350 m, quittez le chemin herbeux puis prenez directement à droite puis à gauche pour longer le Rupt de Mad. Continuez sur le sentier « Moulin de la Haie », sur environ 900 m, puis tournez à droite au niveau de l'arche.
- 4 Passez sous l'arche du viaduc ferroviaire et tournez à gauche. Longez la voie de chemin de fer, sur 450 m, puis prenez le 1^{er} chemin à droite avant les silos sur environ 500 m. A Essey-et-Maizerais, prenez la rue de Fontaine Chopin puis, à 60 m à droite, suivez la rue Saint-Martin jusqu'à la rue de Verdun (rue principale) et tournez à droite. Continuez tout droit et traversez le pont passant au-dessus du Rupt de Mad.
- 5 Après le pont, tournez à gauche sur la rue « Devant le Clos ». Continuez tout droit sur 850 m environ et à l'intersection, prenez à droite : différents points de vue sur le parcours (monument de Montsec, Madine et paysages). Continuez le chemin puis aux prochaines intersections tournez à droite.
- 6 Prenez à droite vers Pannes. Continuez tout droit sur 1500 m avant de rejoindre la D48 : tournez à droite pour rejoindre Pannes. Allez jusque l'église (aire de pique-nique), prenez les escaliers sur la gauche et parcourez 50 m derrière le cimetière jusqu'au croisement avec le Chemin de la Croix.
- 7 Quittez la route pour le chemin non goudronné et continuez tout droit jusqu'à Bouillonville. Peu avant d'arriver dans le centre, vous traverserez un cimetière allemand (14-18).
 - >>Variante : Pour revenir à Euvezin, tournez à droite et suivez le balisage X ;
- 8 Prenez à gauche sur la rue principale pour continuer vers Thiaucourt. Dans Bouillonville, traversez le 1^{er} pont au niveau de la mairie (aire de pique-nique) puis tournez à gauche avant le 2^{ème} pont : prenez l'ancienne voie ferrée reconvertie.
- 9 Quittez ce chemin pour emprunter la D28 : une fois le virage effectué, prenez à gauche pour poursuivre l'ascension à travers champs (quittant ainsi la D28). Continuez tout droit sur environ 1 km et tournez à droite vers le cimetière américain.
- 10 A la fourche, laissez le cimetière à gauche pour prendre le chemin de droite et descendez pour regagner Thiaucourt. A la pharmacie, passez le pont du Rupt de Mad et prenez à droite sur la rue qui monte : rue d'Euvezin. Allez au bout du chemin bitumé et continuez sur le chemin herbeux sur environ 900 m.
- 11 Au bout du chemin herbeux, prenez à gauche le chemin bitumé sur 150 m puis prenez le premier chemin à droite jusqu'à Euvezin. Traversez le pont et continuez tout droit sur la Rue du Pont pour revenir au point de départ (Place du Château).



Vue sur le village d'Euvezin



Ruisseau de Madine

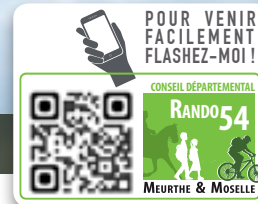

8 À VIÉVILLE-EN-HAYE

LE CIRCUIT DES
VENCHÈRES

DANS LES PAS DES
TROUPES DE LA 1^{ÈRE}
GUERRE MONDIALE

4H

13 KM EN BOUCLE
DÉPART : VIÉVILLE-EN-HAYE
GPS : 48.943215, 5.928854
DIFFICULTÉ : MOYEN
BALISAGE :



HISTOIRE D'EAU...



Sur 6,5 km, entre sa source et sa confluence avec la Moselle, le Trey a creusé une vallée sinueuse dans la côte calcaire du plateau de Haye. La très bonne qualité de l'eau favorise une population de truites, de chabots (un petit poisson d'eaux vives, parfois qualifié de grosse tête en raison de sa physionomie particulière), ainsi que de nombreux insectes aquatiques d'intérêt régional. La Salamandre tachetée se reproduit dans les nombreuses sources qui alimentent le Trey. En 2012, les collectivités du territoire ont mené un ambitieux programme de restauration qui a permis d'améliorer l'état des rives et de préserver la qualité des eaux du Trey.

Communauté de communes de Mad & Moselle :
+33 (0) 3 83 81 91 69 / www.cc-chardonlorrain.fr

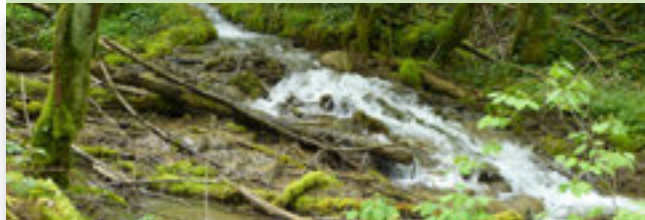

Plus d'infos sur les ENS : Conseil Départemental de Meurthe-et-Moselle
e-mail : nature@departement54.fr - téléphone : +33 (0) 3 83 94 56 87

LE TUF, OU TRAVERTIN...

C'est une « curiosité » locale : le « tuf » est une roche sédimentaire calcaire composée, en partie, d'organismes vivants. Lorsque l'eau de pluie et son gaz carbonique s'infiltrent dans le sous-sol, ils dissolvent le calcaire. De retour à l'air libre, l'eau expulse son gaz carbonique et provoque la précipitation du calcaire. Ce dernier se dépose sur les matériaux du fond de la rivière (brindilles, feuilles, mousses) et ce mélange forme le travertin ou tuf. Ces formations sont fréquentes à proximité des sources. Au fil du Trey, les concrétions constituent de nombreuses petites chutes d'eau bien visibles.

LA FLORE RACONTE L'HISTOIRE

La vallée du Trey a été pendant la Première Guerre mondiale le théâtre de terribles batailles. Si la nature efface au fil du temps les traces des combats, elle en garde aussi la mémoire. Au milieu des ruines d'un ancien cantonnement allemand, on découvre un tapis de longues herbes. Cette « Laïche fausse brize » est une plante dont les feuilles et les tiges séchées étaient autrefois utilisées par les soldats pour rembourrer leurs paillasses. L'herbe a fait souche et témoigne encore du passage des troupes...



ACCÈS :

Commune de Viéville-en-Haye
Depuis Pont-à-Mousson, D958 vers Fey-en-Haye, D3 vers Thiaucourt-Regnieville, D89 et traversée de Viéville.
Parking : rue principale.

À VOIR SUR LE PARCOURS :

- » La Fontaine des Quatre Goulots Von Oldtman (en forme de « Croix de Fer » et double fonction « eau potable » et « lavage »),
- » La Fontaine Kühlewein,
- » La source Pütter,
- » Les vestiges du Moulin de Jaillard,
- » Les Abris Cavernes de la Grande Guerre
- » Les monuments commémoratifs des combats de 14-18,
- » Les anciens cantonnements allemands de Vilcey-sur-Trey.

APRÈS LA MARCHÉ :

- » Cimetière militaire américain et allemand,
- » Pont-à-Mousson et l'Abbaye des Prémontrés, le Musée « Au fil du papier »,
- » Château de Preny : les vestiges d'un château fort médiéval...
- » Menhir « La pierre au jo » (ou « pierre au coq ») : un des rares menhirs de Meurthe et Moselle, haut de 2,50 m.

INFORMATION :



Office du Tourisme de Pont-à-Mousson,
52, place Duroc
54700 PONT-A-MOUSSON
+33 (0)3 83 81 06 90
<http://www.tourisme-pontamousson.fr>

Crédits photographiques : couverture : D. Haillant,
points d'intérêt : D. Haillant, intérieur : D. Haillant.

© CD54 - 2016 - Impression CD54

LES VENCHÈRES

8



- 1 A environ 350 m du panneau de sortie prendre à droite à travers champs. Continuez sur 450 m puis tournez à gauche jusqu'à rejoindre la D89 et tournez à droite. A 50 m, prenez le chemin qui monte sur la gauche puis continuez sur celui-ci jusqu'à la route forestière.
- 2 Prenez à gauche la route forestière et continuez tout droit. A la première barrière, continuez toujours tout droit en direction de l'Abbaye Sainte-Marie et traversez de même la deuxième barrière.
- 3 300 m après cette dernière, montez sur le chemin de droite (avant la propriété privée) et suivez le GR5. Continuez ce chemin tout droit jusqu'à Vilcey-sur-Trey. Marchez en direction de l'Eglise (aire de pique-nique) et continuez tout droit.
- 4 Au pont, continuez sur la route à droite puis prenez encore à droite à 50 m en direction des cantonnements allemands. Passez le moulin de Gaulange, longez la fontaine Kühlewein et vous arrivez à une aire de pique-nique : prenez à droite en direction des cantonnements. Un petit chemin à gauche permet d'aller observer 3 autels religieux. Revenez sur le chemin principal et continuez tout droit jusqu'à l'intersection donnant vers l'Enclave de Thiaucourt-Regniéville.
- 5 Continuez toujours tout droit en direction de Viéville-en-Haye : vous trouverez quelques mètres plus loin, sur votre droite, la fontaine dite « des quatre goulots ». Revenez sur le chemin et continuez tout droit en passant à côté d'« Abris Cavernes ». A Viéville, prenez le 1^{er} chemin à gauche avant les premières maisons. Continuez tout droit sur 350 m avant de tourner à droite en direction de la rue principale de Viéville.
Au niveau de la rue principale, tournez à droite en direction de l'église, et continuez tout droit jusqu'au point de départ.

LÉGENDE

-  ABBAYE SAINTE-MARIE
-  FONTAINE KÜHLEWEIN
-  3 AUTELS RELIGIEUX
-  FONTAINE DES 4 GOULOTS
-  ABRIS CAVERNES
-  ESPACE NATUREL SENSIBLE



Fontaine Kühlewein (nom d'un lieutenant allemand)



Paysage agricole du plateau de Haye

LES PRAIRIES DES BORDS DE MOSELLE



Le site accueille l'une des dernières grandes prairies sèches typiques des bords de Moselle. Autrefois très répandues dans le fond de la vallée, elles doivent leur raréfaction à la régression de l'élevage, et au creusement de nombreuses carrières qui laissent place à des étangs (on parle ici de gravières). Les prairies sont exploitées de façon à favoriser la biodiversité, et notamment par la fauche tardive qui permet aux insectes et aux plantes de réaliser leur cycle de reproduction, pour le plus grand profit des promeneurs attentifs et des naturalistes qui fréquentent la boucle. Une partie de l'Espace Naturel Sensible bénéficie d'un Arrêté Préfectoral de Protection de Biotope et, depuis 2009, la commune de Pagny-sur-Moselle a acquis la majeure partie de terrains pour y mener de nombreuses actions de préservation et d'animation.
Mairie de Pagny-sur-Moselle / +33 (0) 3 83 81 71 18

Plus d'infos sur les ENS : Conseil Départemental de Meurthe-et-Moselle
e-mail : nature@departement54.fr - téléphone : +33 (0) 3 83 94 56 87

LA FILIPENDULE VULGAIRE



C'est entre le mois de mai et le milieu de l'été que la végétation des prairies est la plus généreuse. C'est l'occasion de découvrir l'une des richesses de Pagny-sur-Moselle, la Filipendule vulgaire. Elle est facilement reconnaissable avec ses petits groupes de fleurs blanches perchées en haut d'une

longue tige, comme suspendus au-dessus d'une mer verte... Cette plante est assez rare en Lorraine et protégée (cueillette interdite). Elle ne doit pas être confondue avec sa cousine, la Spirée filipendule, la « reine des prés ». Pas de jalousie familiale, toutefois, car ces deux « belles plantes » vivent dans des habitats bien différents : terrains secs et bien drainés pour la première, humides pour la seconde.

PAGNYBELLULE, MASCOTTE ET PROTECTRICE DU SITE

Depuis 2016, une boucle pédagogique a été aménagée pour découvrir la faune, la flore et l'histoire cachée des lieux. Au milieu de ces vastes prairies, des traces racontent une histoire naturelle débutée par la force d'une rivière et qui a failli se terminer, dans les années 2000, par un projet d'exploitation industrielle (extraction de sables et de graviers). Ecoutez le récit de Pagnybellule, la mascotte et protectrice du site, créé par le dessinateur Hector avec les écoliers du village, qui sera votre guide. La commune et ses habitants poursuivent leur mobilisation...



Pour une visite-découverte plus documentée et approfondie de la flore des prés des bords de Moselle :

>> **Guide Floraine** « les côtes de Moselle, 12 randonnées botaniques de Nancy à Metz » (éditions Vent d'Est).

ACCÈS :

Commune de Pagny-sur-Moselle
Sur la rue Jean Jaurès (D952), prendre le pont Schnaebelé (rond-point du supermarché), puis la rue Jean Bouin. Prendre le pont sur l'écluse et suivre le chemin longeant le canal à grand gabarit jusqu'au parking.
Parking : à côté des panneaux d'information.

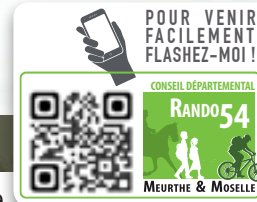

À VOIR SUR LE PARCOURS :

- » Parcours agrémenté de panneaux pédagogiques pour découvrir les secrets de l'Espace Naturel Sensible (QR codes sonores),
- » Cours d'eau de la Moselle et chute du barrage,
- » Prairies sèches historiques des bords de Moselle et étangs de gravières.

APRÈS LA MARCHÉ :

- » D'autres ENS à découvrir : Circuit des Venchères (fiche n°8) et le Rupt-de-Mad (fiche n°7),
 - » Sentier des étangs et nombreux parcours balisés par l'association des "Sonneurs de la côte",
- À PAGNY-SUR-MOSELLE :
- » Boutique du Parc Naturel : Epi A Lor',
- À PRENY :
- » Boutique du Parc Naturel : Ferme de la Soulevre,
 - » Le Château de Prény, dernière et principale forteresse des Ducs de Lorraine.

INFORMATION :

Office du Tourisme de Pont-à-Mousson,
52, place Duroc
54700 PONT-A-MOUSSON
+33 (0)3 83 81 06 90
<http://www.tourisme-pontamousson.fr>

Crédits photographiques : couverture : M. Grosjean, points d'intérêt : M. Grosjean, illustration : Hector, intérieur : M. Grosjean.

© CD54 - 2016 - Impression CD54
Conception et réalisation : Delanchy communication

9 À PAGNY-SUR-MOSELLE

LES PRÉS DES BORDS DE MOSELLE



À DOS DE LIBELLULE

30 MIN/1H

2 KM EN BOUCLE
DÉPART : PAGNY-SUR-MOSELLE
GPS : 48.977163, 6.031792
DIFFICULTÉ : FACILE
BALISAGE :



LES PRÉS DES BORDS DE MOSELLE

9

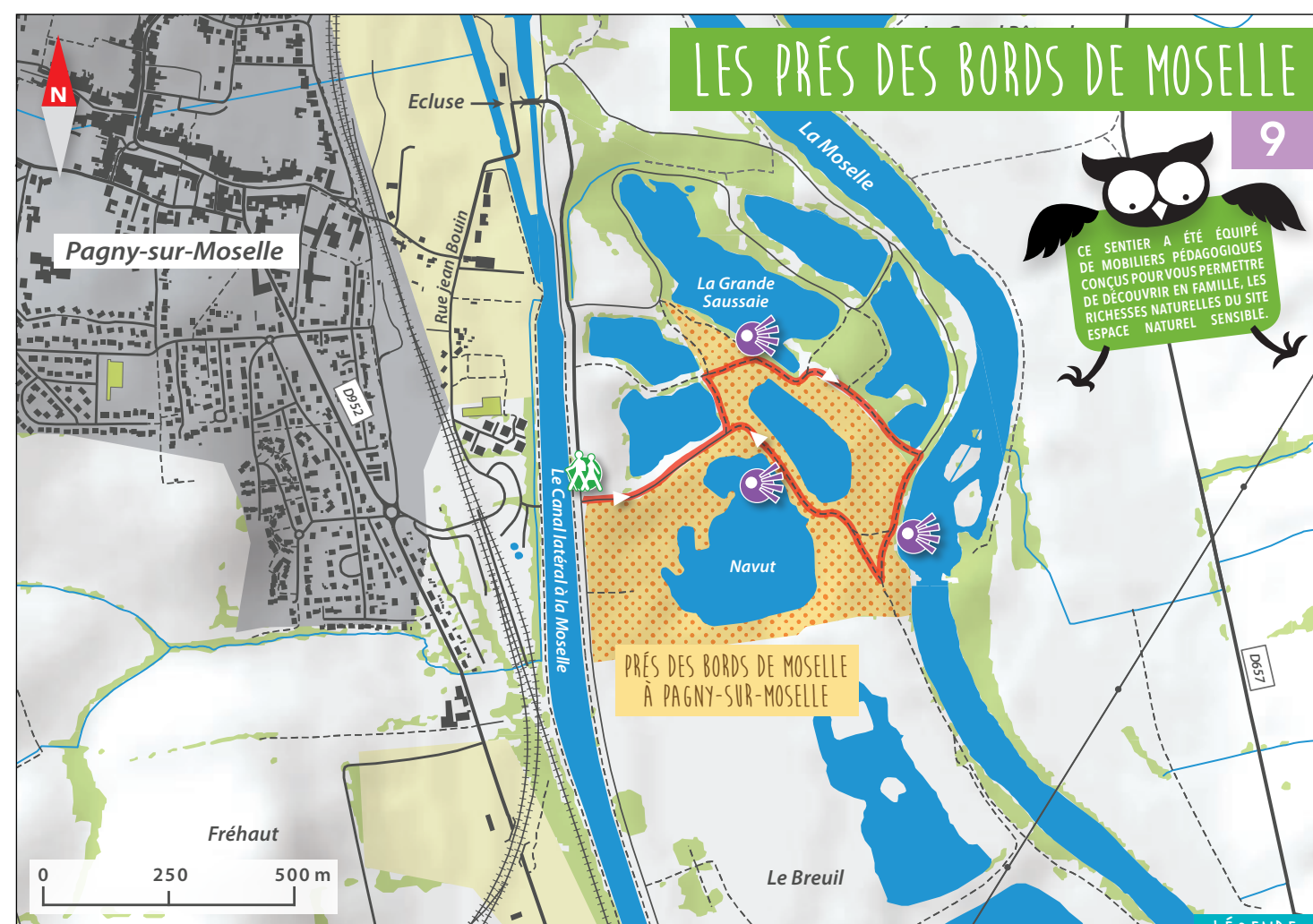
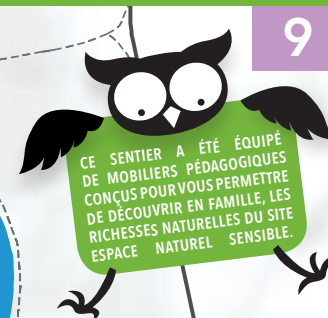

Au niveau du parking, dirigez-vous vers les panneaux informatifs et continuez tout droit. A la première intersection tournez à gauche et suivez le balisage .

Marchez 100 m puis tournez à droite en longeant les étangs et les panneaux informatifs sur environ 200 m. Prenez le sentier de droite puis continuez environ 200 m jusqu'à la prochaine intersection donnant sur les bords de la Moselle. Tournez à droite. Continuez sur 300 m jusqu'à l'intersection puis tournez à droite.

Marchez tout droit jusqu'à revenir à la première intersection et au point de départ.



LÉGENDE



POINT DE VUE



ESPACE NATUREL SENSIBLE



TROIS AMBIANCES TRÈS DIFFÉRENTES



L'Espace Naturel Sensible de la vallée de l'Esch est un écrin de verdure étonnant par la diversité de ses paysages et de ses milieux naturels. La randonnée vous permettra d'observer trois ambiances différentes : l'Esch et ses méandres bordés de prairies humides, le vallon forestier du Vau de Chatel et sa flore printanière exceptionnelle (gagée jaune, Aconit Tue loup..) et, sur les coteaux bien exposés, un réseau de petites pelouses calcaires qui font le bonheur des orchidées et de nombreux insectes.

Communauté de communes du Bassin de Pont-à-Mousson :
+33 (0)3 83 87 87 00

Plus d'infos sur les ENS : Conseil Départemental de Meurthe-et-Moselle
e-mail : nature@departement54.fr - téléphone : +33 (0) 3 83 94 56 87

➤ LA GAGÉE JAUNE

Alors qu'en d'autres lieux la nature semble endormie, chaque printemps, le fond du Vau de Chatel se couvre de fleurs aux couleurs multiples (blanches, violettes, jaunes...). La Gagée jaune se mêle avec discrétion à cette profusion. Elle affectionne les trouées de lumière dans lesquelles elle déploie ses fleurs en forme d'étoile à six pétales. La présence ici de cette espèce protégée nationalement est étonnante, voire inattendue car son terrain de prédilection est plutôt la montagne de moyenne altitude, entre 500 m et 1500 m.

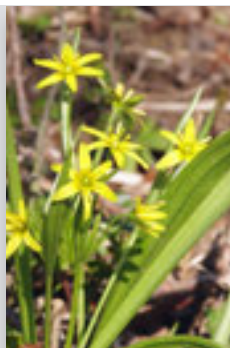

➤ LE SILLON VERT

La randonnée offre plusieurs points de vue sur l'Esch qui serpente au milieu de prairies et de pâtures. Depuis les coteaux, les eaux sont peu visibles et le cours d'eau se dessine sous la forme d'un sillon vert végétal. Ce double cordon d'arbres, de buissons et de plantes constitue ce que l'on appelle la « Ripisylve » (du latin ripa, « rive » et silva, « forêt »). Il est indispensable au bon fonctionnement du ruisseau et contribue au maintien des berges, à l'épuration des eaux ainsi qu'à une importante biodiversité. Pour conserver les qualités de l'Esch et assurer le libre écoulement de ses crues, cette végétation doit être régulièrement entretenue et parfois restaurée (suite à des coupes trop drastiques, à un pâturage mal maîtrisé, au vieillissement des arbres...).

La Communauté de Communes du Bassin de Pont-à-Mousson anime un ambitieux programme d'entretien et de restauration de l'Esch qui vise à préserver les qualités écologiques et paysagères de cet Espace Naturel Sensible.



ACCÈS :

Commune de Dieulouard
Via l'A31, sortie Belleville/Dieulouard, traversez Belleville, à l'entrée de Dieulouard restez sur l'avenue Charles de Gaulle, puis prenez à gauche la rue de la Grande Roche jusqu'au croisement de la rue de la Fontaine.
Parking : rue de la Fontaine.

À VOIR SUR LE PARCOURS :

- » Le Château de Dieulouard,
- » Points de vue sur la rivière Esch,
- » La faune et la flore du Vau de Chatel, de l'Esch et des pelouses calcaires.

APRÈS LA MARCHÉ :

- » Musée des Amis du Vieux Pays dans le château médiéval de Dieulouard (vestiges gallo-romains de la cité de Scarponne),
- » Patrimoine historique de Dieulouard (Château, monument *Notre dame des airs*),
- » Nombreuses balades dans les ENS de la vallée de la petite Suisse lorraine (Vau de Chatel, Moulin de Villevaux, ...).

INFORMATION :



Office du Tourisme de Pont-à-Mousson,
52, place Duroc
54700 PONT-A-MOUSSON
+33 (0)3 83 81 06 90
<http://www.tourisme-pontamousson.fr>

Crédits photographiques : couverture : M. Grosjean,
points d'intérêt (de haut en bas) : D. Haynold, V. Wagner,
intérieur : M. Grosjean.

© CD54 - 2016 - Impression CD54
Conception et réalisation : Delanthy communication

10 À DIEULOUARD

LE CIRCUIT DE LA ROCHE AUX LOUPS

BALADE AUTOUR DE L'ESCH

5H

17 KM EN BOUCLE
DÉPART : DIEULOUARD
GPS : 48.842472, 6.068682
DIFFICULTÉ : MOYEN
BALISAGE :



LA ROCHE AUX LOUPS

10

Dieulouard

Gézencourt

Griscourt

Villers-en-Haye

VAU DE CHÂTEL

L'ESCH

PELOUSES EN
VALLÉE D'ESCH

LÉGENDE



POINT DE VUE



TABLE DE PIQUE-NIQUE



ESPACE NATUREL SENSIBLE



VARIANTE

Démarrez du panneau informatif où est affichée une carte des sentiers de randonnée puis montez rue de la Grande Roche vers l'Eglise sur 50 m : montez les escaliers sur votre gauche vers l'Eglise. Passez devant l'église et l'hôtel de ville, puis au premier stop, continuez tout droit Rue Saint Laurent. Au 2^{ème} stop, tournez à droite dans la rue François Sesmat, suivez-la et continuez tout droit jusqu'au bout des lotissements : rue du Jolibois. Au terrain de jeu, continuez tout droit en longeant ce dernier par la gauche, sur un chemin blanc.

- 1 A l'intersection, au milieu des champs, prenez le chemin à gauche et continuez tout droit en suivant le disque bleu.

>>Variante (départ) : « Contournement de Dieulouard » suivre le chevalet jaune.

Au niveau de la forêt, allez toujours tout droit en la longeant d'abord puis en la traversant par la suite au « Bois Brûlé ».

- 2 Après avoir effectué 700 m, tournez à droite 50 m après la barrière. Continuez en suivant le balisage jusqu'à la sortie du bois et poursuivez toujours tout droit à travers champs sur environ 350 m. A la prochaine intersection tournez à gauche et profitez du point de vue sur Villers-en-Haye. Continuez ensuite tout droit sur 800 m.
- 3 Tournez à droite au niveau du réservoir d'eau afin de rejoindre le chemin bitumé et plus loin Villers-en-Haye. Rejoignez le centre par la rue des Sœurs Bonnaventure.
- 4 Prenez le sentier à gauche, juste après le n°31 et descendez jusqu'au lavoir. Tournez à droite au réservoir et continuez tout droit jusqu'au point de vue sur Griscourt : tournez ensuite à droite à l'intersection vers le village de Griscourt.
- 5 En bas, au croisement, allez tout droit sur le chemin du Belvédère. Sur la route bitumée, tournez à gauche et continuez jusqu'à Griscourt : vous longerez l'ancien moulin. Au panneau stop à Griscourt, tournez à gauche et traverser le pont qui enjambe l'Esch. Dans le village, prenez la direction de Jézainville par la rue de la Petite Suisse et continuez sur la RD107.
- 6 300 m après la dernière maison, prenez le chemin qui part à gauche dans un petit vallon. Montez à travers bois et continuez à travers champs.
- 7 De retour dans la forêt, prenez le 1^{er} chemin à droite. Tournez à gauche à 100 m puis de nouveau à droite à 200 m en arrivant dans le fond du vallon.
- 8 A la RD107, prenez à droite, continuez sur 200 m environ puis la quitter par le 1^{er} chemin à gauche dans un virage. Passez la passerelle sur l'Esch puis montez le chemin à droite : longez plus loin le centre d'aéromodélisme.
- 9 A la D10, prenez le chemin blanc à gauche.

>>Variante : fin de la variante (chevalet jaune).

Continuez sur 500 m et prenez à droite, à la première intersection, pour regagner Dieulouard et le point de départ.



Passerelle sur l'Esch

LE VALLON DE BELLEFONTAINE :

UN CONCENTRÉ DE BIODIVERSITÉ

Ce territoire aux portes de Nancy, présente une étonnante diversité de milieux naturels : des zones humides remarquables aux bords des étangs, des pelouses calcaires sur les coteaux ensoleillés, des boisements de la Forêt de Haye. Il abrite notamment une végétation « relique » des dernières glaciations. Plus de 60 espèces animales et végétales protégées peuplent cet espace d'une haute valeur écologique. Pour les amphibiens, c'est le paradis et l'un des plus importants sites de reproduction de Meurthe-et-Moselle. Des poissons exigeants sur la qualité des eaux, comme la Lamproie de Planer ou la Truite fario s'y développent. Depuis 2002, le Département et la Commune de Champigneulle unissent leurs efforts pour mener de nombreuses actions de préservation et de valorisation du Vallon.

Plus d'infos sur les ENS : Conseil Départemental de Meurthe-et-Moselle
e-mail : nature@departement54.fr - téléphone : +33 (0) 3 83 94 56 87

FAVORISER LA "BALADE" DES AMPHIBIENS



Il y a une dizaine d'années, lors de leur migration printanière nuptiale, les amphibiens mourraient par centaines écrasés durant la traversée d'une route. Grâce à des dispositifs particuliers, cette hécatombe est terminée : pose de 2,4 km de filets, sauvetage manuel des animaux, fermeture partielle de la route, animations scolaires et sensibilisation du grand public. Et les populations de Crapaud commun, de Grenouille rousse, de Triton palmé et alpestre, de Salamandre tachetée se maintiennent, voire "croissent" : plus de 10 000 animaux ont été pris en charge en 2016.

GRÂCE À L'ÉCOLE FORESTIÈRE ROYALE DE NANCY

Joyau paysager et témoin historique, l'arboretum pisciculture de Bellefontaine fut, au début du 19^{ème} siècle, une pépinière de l'École Forestière Royale de Nancy. Créé en 1824, il fut l'un des berceaux de l'école forestière française. En 1902, pour exploiter l'exceptionnelle qualité des eaux du vallon, 14 bassins de pisciculture furent construits afin de produire des poissons et des écrevisses. Aujourd'hui propriété de l'Office National des Forêts (ONF), ce site est protégé pour ses arbres remarquables (Hêtre tortillard, Orme de Samarie, Baguenaudier...) et ses qualités paysagères.



ACCÈS :

Commune de Champigneulle
Par bus : réseau SUB, ligne 321, arrêt Talintés,
En voiture : Depuis l'A31 sortie Champigneulle, indications à partir du centre ville (rue Philippe Martin).
Parking : rue de la Papeterie, en face des terrains de tennis.

À VOIR SUR LE PARCOURS :

- » L'Espace Naturel Sensible du Vallon de Bellefontaine présente une diversité d'espèces parmi les plus riches (plus de 1500 espèces végétales et animales observées),
- » Immersion dans la forêt de Haye,
- » Vues sur Champigneulle, sur le Bel'étang et l'arboretum pisciculture.

APRÈS LA MARCHÉ :

- » Le patrimoine urbain de Nancy et la Place Stanislas,
- À FROUARD :
- » Le fort de Frouard,
- » La Batterie de l'éperon,
- À CHAMPIGNEULLES :
- » Le Château et son parc à l'anglaise de 13 hectares.

INFORMATION :

Accueil Touristique du Bassin de Pompey,
1, place d'Armes
54460 LIVERDUN
+33 (0)3 83 24 40 40
www.tourisme.bassinpompey.fr



Crédits photographiques : couverture : P. Meuillet,
points d'intérêt (de haut en bas) : V. Pennerath, M. Grosjean,
intérieur (de gauche à droite / de haut en bas) : M. Grosjean,
P. Meuillet, M. Grosjean.

© CD54 - 2016 - Impression CD54

11

À CHAMPIGNEULLES

BELLEFONTAINE

SUR LE TERRITOIRE DES AMPHIBIENS



3-4H

7,5 KM OU 8 KM EN BOUCLE

DÉPART : CHAMPIGNEULLES

GPS : 48.728934, 6.160581

DIFFICULTÉ : FACILE

BALISAGE :



BELLEFONTAINE

11

Champigneulles

Maxéville

LÉGENDE

-  FORT DE FROUARD
-  ARBORETUM-PISCICULTURE
-  POINT DE VUE
-  ESPACE NATUREL SENSIBLE
-  VARIANTE

Du parking, traversez la rue de la papeterie pour longer les cours de tennis par l'arrière. Prenez la passerelle sur la droite, puis suivez le sentier à gauche, le long du ruisseau, jusqu'à la rue des Talintés.

- 1 Prenez à droite en suivant le balisage anneau rouge que vous retrouverez tout au long du parcours. Au croisement avec la rue Charlemagne, montez tout droit. Tournez à droite par la rue de la Forêt (point de vue sur Champigneulles).
- 2 Après la borne d'incendie, montez le sentier à gauche (pente raide). En haut de ce chemin, continuez tout droit sur environ 1 km, puis tournez à droite et ensuite à gauche après 200 m. Continuez sur le chemin principal.
- 3 A la barrière, prenez à gauche sur une petite route. Après 250 m, tournez à droite en face d'un portail (vue sur l'arboretum-pisciculture). Prenez le premier chemin à droite, direction « le Bel'Étang » puis suivez le balisage  jusqu'au chemin blanc aménagé.
- 4 Au niveau du chemin en calcaire :
 - >>Prenez à droite, traversez un ponton en bois (vue sur le ruisseau) et suivez le chemin jusqu'à la route que vous descendrez par la gauche jusqu'à l'abri-bus.
 - >>Variante courte : prenez à gauche, passez devant l'observatoire puis le kiosque pour rejoindre l'itinéraire principal sur la digue de l'étang.
- 5 Prenez le chemin qui descend à gauche jusqu'à l'étang (présence d'un panneau ENS). Avant la 2^{ème} passerelle, descendez par le chemin à droite (ruine d'un ancien moulin) et continuez tout droit. Traversez la rue des Talintés, pour reprendre le chemin de l'aller jusqu'au parking.



Brume matinale sur le Bel'étang



Crapaud commun



Initiation à la pêche pour les enfants

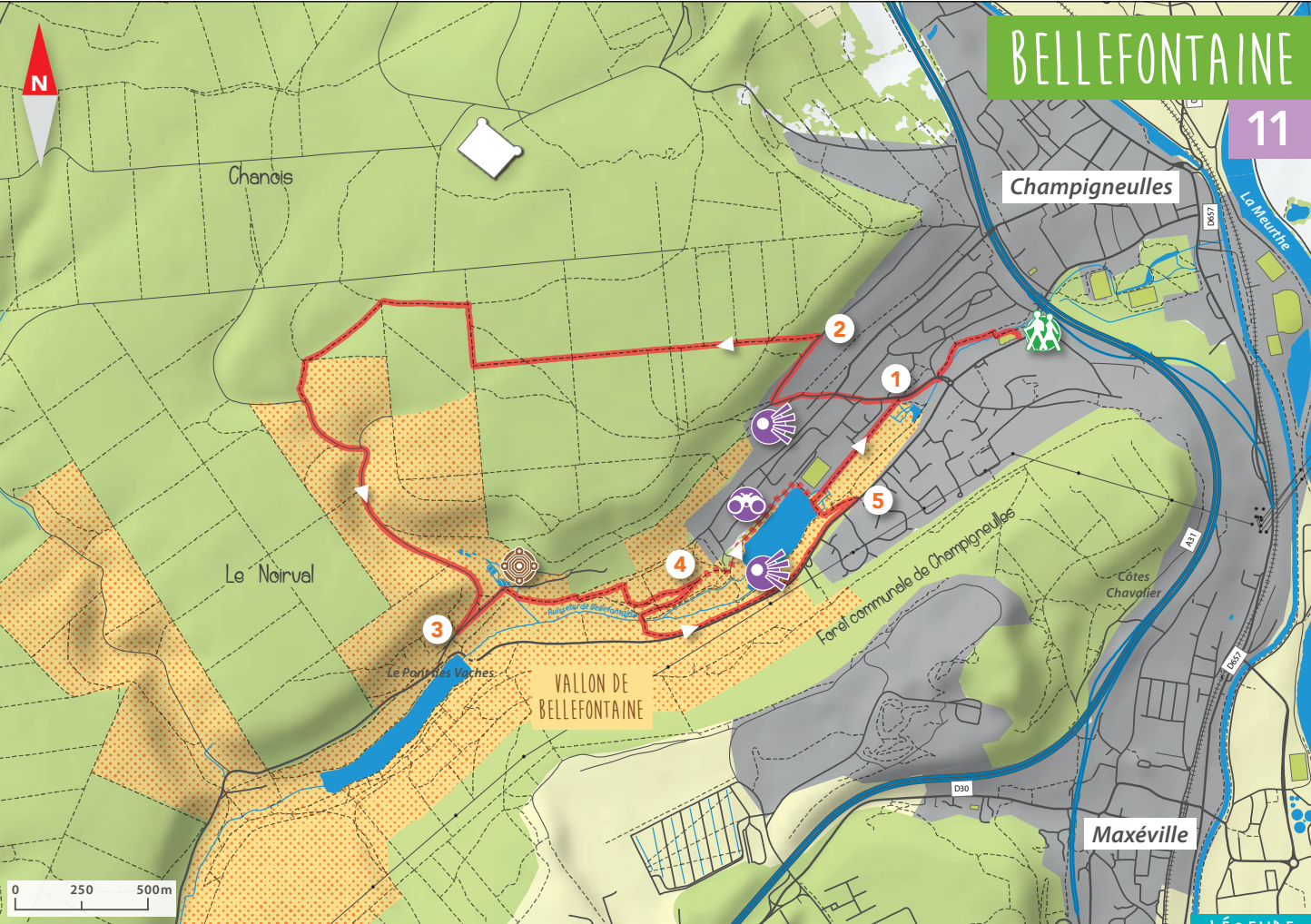

LE MONT SAINT-JEAN...



Culminant à presque 400 m, le Mont-Saint-Jean est un point haut du paysage de Seille et Mauchère. Faisant face à la Côte de Delme (en Moselle), cette butte témoin abrite une pelouse calcaire d'environ 6 ha sur ses flancs nord et est. Repéré par les botanistes dès les années 80, le Mont-Saint-Jean est devenu un **Espace Naturel Sensible** en 1994. La commune de Jeandelaincourt, propriétaire du site, s'est associée au Conservatoire d'Espaces Naturels de Lorraine pour protéger et faire connaître la qualité biologique de ce site. L'une des mesures phares de ce partenariat est la mise en place d'un paturage, activité historique du site, afin de préserver la pelouse de l'enfrichement. Six espèces protégées sont présentes, et notamment deux orchidées (Ophrys bourdon et Ophrys araignée), qui trouvent ici l'un de leurs rares refuges de l'est nancéien.

Conservatoire d'Espaces Naturels de Lorraine
+33 (0)3 83 31 31 77 / www.cren-lorraine.fr



Plus d'infos sur les ENS : Conseil Départemental de Meurthe-et-Moselle
e-mail : nature@departement54.fr - téléphone : +33 (0) 3 83 94 56 87

➤ L'ANÉMONE PULSATILLE

On la nomme aussi coquerelle. D'avril à juillet, l'anémone pulsatille offre une touche de fantaisie et de douceur au sein de la végétation des pelouses calcaires. Vous la reconnaîtrez à ses pétales violets qui entourent un bouquet d'étamines jaune vif. Si elle se situe au bord du chemin, regardez-la d'un peu plus près.



Anémone pulsatille

Vous observerez une abondante pilosité qui couvre sa tige, ses feuilles et ses boutons tel un velours argenté. Plus tard dans la saison, les fleurs laisseront place à des fruits caractéristiques, munis de longues arêtes plumeuses pour mieux être dispersés par le vent. En Meurthe-et-Moselle, la cueillette de cette jolie plante est strictement interdite.

➤ DES CHAUVES-SOURIS DANS LES SAPES MILITAIRES

Parfois l'histoire rejoint la biodiversité. Le site de Jeandelaincourt en est un bon exemple car les sapes militaires de la guerre de 14-18, situées sur la pelouse, servent depuis plusieurs années à l'hivernage de six espèces de chauves-souris dont deux sont rares à l'échelle de la Lorraine : le Petit Rhinolophe et le Grand Rhinolophe. En hiver, ces mammifères volants bénéficient de l'atmosphère tempérée et humide des espaces souterrains. Durant l'été, les pelouses calcaires et les reliefs de côtes du Grand couronné leur offrent des terrains de chasse idéaux.

Petit Rhinolophe

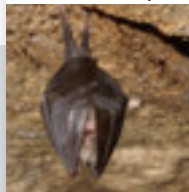

ACCÈS :

Commune de Jeandelaincourt
De Nomeny, RD 70 vers Jeandelaincourt, Grande Rue ; au rond point, direction salle des fêtes.
Parking : rue d'Abaucourt, salle des fêtes.

À VOIR SUR LE PARCOURS :

- » Pelouse calcaire du Mont-Saint-Jean, remarquable pour son grand intérêt écologique (classement ENS et ZNIEFF),
- » De nombreux points de vue et panoramas exceptionnels sur la vallée de la Seille, le Saulnois, le Mont Toulon voisin...

APRÈS LA MARCHÉ :

- » Randonnée de la boucle de la Seille à Han (voir fiche randonnée n°13),
- » La Butte de Mousson, son panorama et ses circuits de randonnée,
- » Les vestiges (tours, courtines et fossés) du Château de Nomeny.

INFORMATION :



Office du Tourisme de Pont-à-Mousson,
52, place Duroc
54700 PONT-A-MOUSSON
+33 (0)3 83 81 06 90
<http://www.tourisme-pontamousson.fr>

Crédits photographiques : couverture : M. Grosjean, points d'intérêt (de haut en bas) : D. Haillant, M. Grosjean, D. Aupermann, intérieur : D. Haillant.

© CD54 - 2016 - Impression CD54



RANDONNÉES NATURE EN
Meurthe & Moselle

12 À JEANDELAINCOURT

MONT-ST-JEAN

PRENEZ DE LA HAUTEUR

2H

5,5 KM EN BOUCLE
DÉPART : JEANDELAINCOURT
GPS : 48.843637, 6.243411
DIFFICULTÉ : FACILE
BALISAGE :



MONT-SAINT-JEAN

12

Parc du Ravin

Le Grand Leviot

Jeandelaincourt

Bloquemont

PELOUSE DU
MONT SAINT-JEAN

Sous la Côte

Hardémont

Les Malaisés

La Goulotte

Bois de
Meslieux

Pièce Gaillot

Les Tailles

Le Jurs

0 250 500m

LÉGENDE

POINT DE VUE

ESPACE NATUREL SENSIBLE

Depuis le parking de la Salle des Fêtes, dirigez-vous vers l'église et continuez tout droit sur Grande Rue sur environ 400 m. Après avoir dépassé la rue des Vergers, prenez à gauche la rue du Mont St-Jean (voie sans issue) en suivant le balisage ○.

- 1 Tournez à gauche à l'intersection et continuez tout droit pendant 900 m sur le chemin de terre accidenté dit des « malaisés » en profitant des différents points de vue qui s'offrent à vous. Au bosquet, continuez ce chemin en tournant à gauche.
- 2 Après 100 m, bifurquez bien à droite pour rejoindre la forêt : admirez le point de vue donnant sur Moivrons. Une fois dans la forêt, suivez le balisage en allant tout droit : vous arriverez au point culminant du parcours.
- 3 Au croisement, redescendez en prenant le sentier de droite et continuez tout droit en traversant la forêt sur environ 1 km. 50 m avant la sortie de la forêt, vous apercevrez à gauche un panneau : Mont-St-Jean 397 m. Continuez à descendre sur le sentier en dehors de la forêt : vous pourrez admirer le panorama de la région (Butte de Mousson, Jeandelaincourt, Metz...) ainsi que la pelouse calcaire protégée.
- 4 Quittez le sentier pour arriver sur la route goudronnée : descendez à droite sur environ 1 km pour rejoindre Jeandelaincourt.
- 5 A la D70, prenez tout de suite à droite le chemin « Ruelle Métropolitaine » et suivez le balisage. Après environ 400 m, tournez à gauche « rue de la Roserie » puis de nouveau à gauche avant l'impasse du Bénême.
- 6 Prenez ensuite la petite ruelle directement à droite à 10 m.

Enfin, continuez tout droit puis tournez à gauche Grande Rue afin de regagner le parking et le point de départ.



Vue sur la Vallée de la Seille



Ambiance forestière

13 À ARRAYE ET HAN

LA SEILLE

UNE BOUCLE FAMILIALE

1H

3 KM EN BOUCLE
DÉPART : HAMEAU DE HAN
GPS : 48.831987, 6.327820
DIFFICULTÉ : FACILE
BALISAGE :



ACCÈS :

Hameau de Han.
Accès depuis Arraye-et-Han par la D70 et la D70D (à 10 km au sud-est de Nomeny et 24 km au nord de Nancy).
Parking : rue du Haut bourg, devant les panneaux d'information.

À VOIR SUR LE PARCOURS :

- » Les bornes frontières de 1871, entre la France et l'Allemagne,
- » Le paysage de la Seille, ses prairies humides,
- » Une grande variété de saules dont certains sont taillés en têtards,
- » Une plantation d'osiers (oseraie),
- » Une frayère à brochets restaurée (lieu de reproduction).

APRÈS LA MARCHÉ :

- » L'église de Arraye et son Christ en bois polychrome du 18^{ème} siècle (selon créneaux d'ouverture),
- » Le Mont Saint-Jean, à Jeandelaincourt (voir fiche randonnée n°12),
- » Les vestiges du Château de Nomeny (tours, courtines et fossés).

INFORMATION :

 **Office du Tourisme de Pont-à-Mousson,**
52, place Duroc
54700 PONT-A-MOUSSON
+33 (0)3 83 81 06 90
<http://www.tourisme-pontamousson.fr>

Crédits photographiques : couverture : M. Grosjean, points d'intérêt : S. Hays, intérieur (de gauche à droite / de haut en bas) : D. Haillant, D. Haillant, M. Grosjean.

© CD54 - 2016 - Impression CD54 
Conception et réalisation : Delanchy communication 

LE LARGE MÉANDRE DE LA SEILLE...



L'eau semble entourer le hameau de Han, créant un paysage bocager particulièrement bucolique et d'une grande richesse écologique. L'Espace Naturel Sensible est façonné par les liens étroits qu'entretient la rivière avec les terres du fond de vallée. Dans ce secteur préservé de l'agriculture intensive, la Seille est bordée par un cordon de plantes adaptées au milieu aquatique (dont l'Euphorbe des marais, une plante protégée en Lorraine). Elle inonde régulièrement les prairies qui développent une faune et une flore spécifiques. De nombreux oiseaux typiques des zones inondables fréquentent le site et en font un lieu d'observation riche pour les amateurs d'ornithologie et plus globalement les curieux ! Depuis 2004, le Conservatoire d'Espaces Naturels de Lorraine assure le suivi scientifique et la gestion de ce territoire, propriété de la commune d'Arraye et Han.
Conservatoire d'Espaces Naturels de Lorraine
+33 (0)3 83 31 31 77 / www.cren-lorraine.fr

Plus d'infos sur les ENS : Conseil Départemental de Meurthe-et-Moselle
e-mail : nature@departement54.fr - téléphone : +33 (0) 3 83 94 56 87

» LE COURLIS CENDRÉ



Cet oiseau aux longues pattes (c'est un échassier) affectionne les zones humides et les étendues de vase où il glane vers, petits mollusques, insectes. Il fait d'ailleurs partie des oiseaux dits limicoles (du latin "limus", le limon, la boue...). Le Courlis est reconnaissable

à son long bec incurvé vers le bas, utile pour collecter la nourriture. Avec son plumage moucheté, strié de gris, roux, brun, fauve et blanc, il dispose d'un camouflage remarquable pour se dissimuler dans les hautes herbes. A l'abri de la végétation, il construit son nid et pond ses œufs. Entre début mai et fin juin, les nichées sont exposées à la fauche des prairies. La préservation de l'espèce est donc directement dépendante de la coopération des exploitants agricoles. Un recensement de 2009 du Centre Ornithologique Lorrain fait état de seulement 70 à 80 couples en Lorraine, dont à peine une vingtaine sur la Seille. Depuis 1975, le Courlis cendré régresse dans toute la région.

» UN VILLAGE-FRONTIÈRE

Entre 1871 et 1918, puis entre 1940 et 1944, Arraye-et-Han fut un village-frontière entre la France et l'Allemagne. Quelques bornes marquent encore la limite entre les départements de Moselle et de Meurthe-et-Moselle fixée en 1871 par le Traité de Francfort. On peut en découvrir sur le tracé de la Boucle de la Seille. La Seille est une « frontière » physique et administrative entre les deux Départements, frontière dont s'affranchissent bien évidemment les animaux et les plantes. Elle est un lieu de vie et un corridor de déplacement très actif pour de nombreuses espèces : poissons, insectes, chauves souris, amphibiens...

LA SEILLE

13

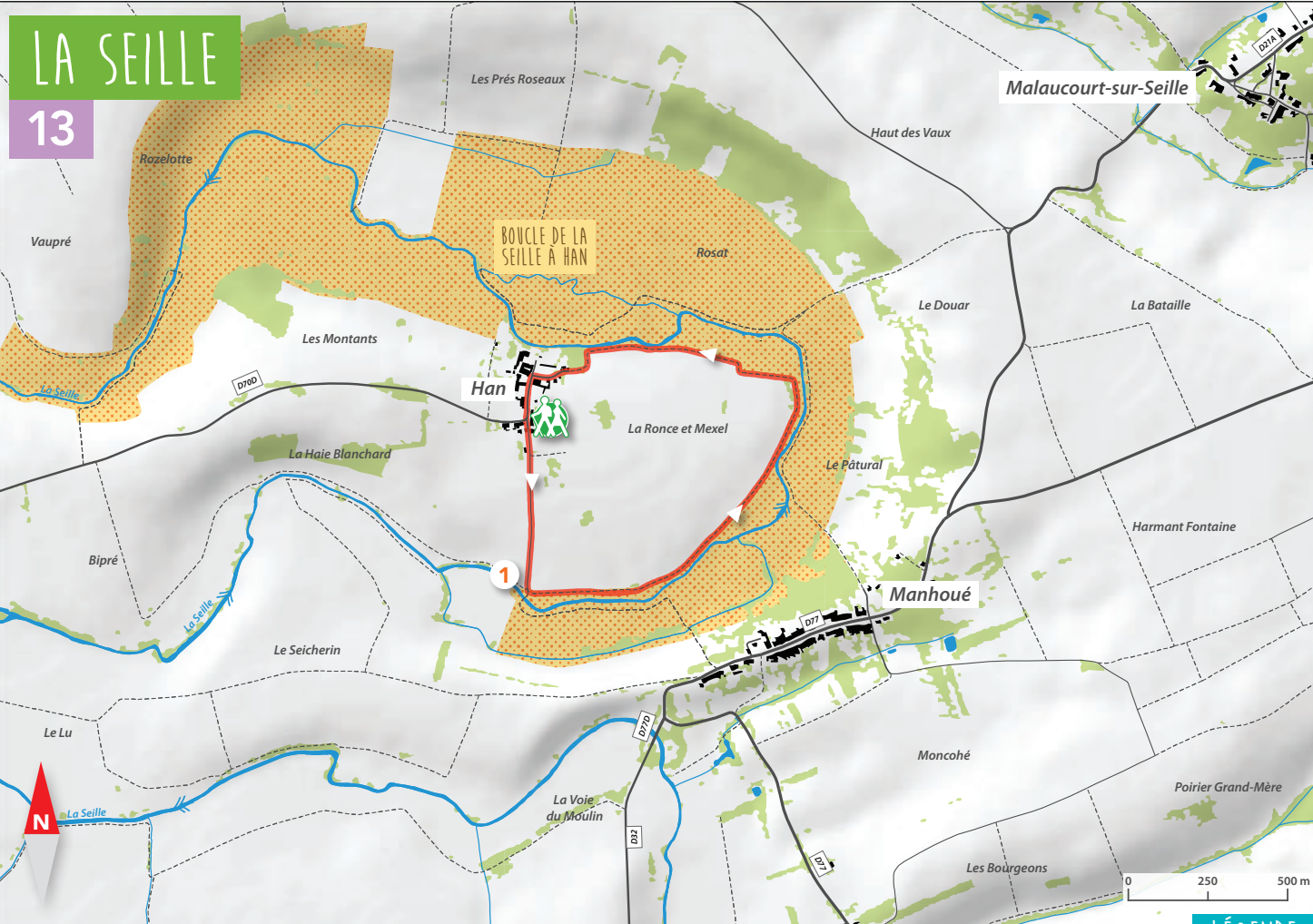

Depuis le parking situé près de deux panneaux d'informations (rue du Haut bourg), allez à droite en direction de la sortie du hameau.

- 1 Avant le pont qui enjambe la Seille au lieu-dit « les Prés de Saulx », tournez à gauche. Suivez le chemin balisé anneau rouge qui longe la rivière.

De retour à Han, prenez à gauche la rue principale pour rejoindre le parking de départ.



Point de vue sur la rivière

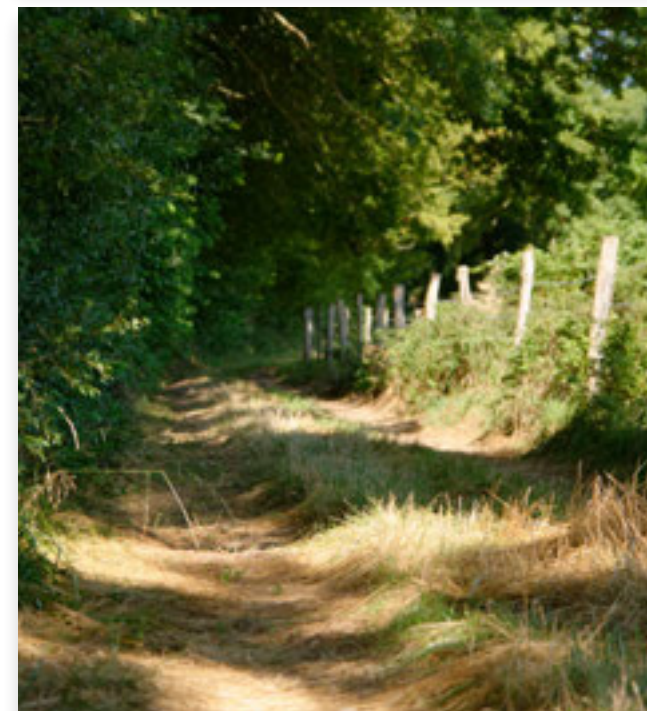

Cheminement en bord de Seille

LÉGENDE

 ESPACE NATUREL SENSIBLE

UN MARAIS DE 2000 ANS



L'Espace Naturel Sensible du marais de Lay Saint-Remy et de Pagny sur-Meuse occupe l'ancien lit de la Moselle quand elle se jetait dans la Meuse, il y a 350 000 ans. Quant au marais lui-même, il s'est formé par accumulation de tourbe, depuis 2000 ans. Le sol en permanence gorgé d'eau a permis le développement d'une végétation typique, fragile et rare (Séneçon des marais). Certaines espèces sont uniques en Lorraine (Laïche paradoxale).

Le Conservatoire des Espaces Naturels de Lorraine intervient depuis plusieurs années pour limiter l'envahissement par les saules et pratique un pâturage extensif avec des chevaux de race ancienne. Les premiers travaux ont été lancés en 2008 par un chantier d'insertion de la Communauté de Communes Terres Touloises.

Conservatoire des Espaces Naturels de Lorraine :
+33 (0)3 83 42 37 57 / www.cren-lorraine.fr

Plus d'infos sur les ENS : Conseil Départemental de Meurthe-et-Moselle
e-mail : nature@departement54.fr - téléphone : +33 (0) 3 83 94 56 87

➤ AU CARREFOUR DE DEUX RIVIÈRES...

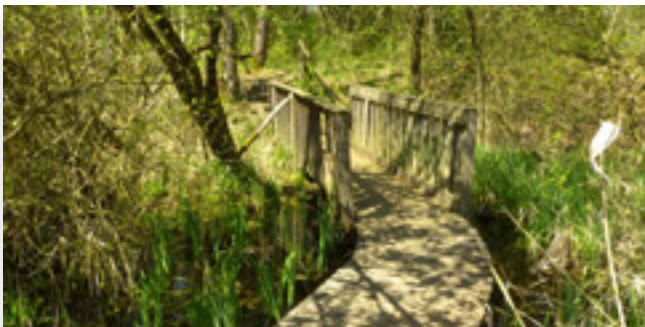

Biodiversité, histoire, influences humaines : une dizaine de panneaux d'information expliquent l'origine du marais, né au carrefour de la Meuse et de la Moselle, et révèlent la valeur de ce patrimoine naturel exceptionnel. Pour s'amuser en découvrant, testez le « stéthoscope nature »...

➤ LES ENFANTS DU MARAIS

Naxos et Natheos, nés en 2008 et 2009, véritables héros du marais, sont des chevaux écolos. Ces deux mâles de race « konik polski » sont arrivés en juin 2010 à Lay Saint Remy.

D'une grande gentillesse, mais surtout particulièrement adaptés aux milieux humides et au climat lorrain, ils vivent en permanence sur le marais. Il est désormais démontré que leur présence améliore la faune et la flore et permet à des espèces disparues de renaître...

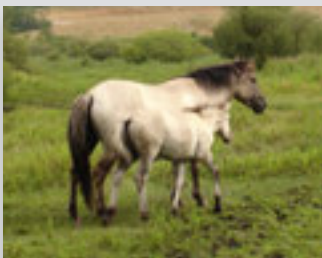

14 À LAY-SAINT-REMY

À LA CROISÉE DES CHEMINS

DE LA MEUSE À LA MOSELLE



ACCÈS :

Commune de Lay-Saint-Remy
De Nancy, A31 vers Toul, puis RN4, sortie Pagny-sur-Meuse, puis vers Lay-Saint-Remy par la D636 et la D400.
Parking : rue du Saint-Empire, à côté de la mairie.



À VOIR SUR LE PARCOURS :

- » Le canal de la Marne au Rhin (314 km, 178 écluses),
- » Deux tunnels parallèles (canal et ferroviaire),
- » Le Marais, équipés de plusieurs panneaux pédagogiques et du « stéthoscope nature »,
- » La ferme biologique du GAEC du sillon (visite de 2 heures découverte de l'huilerie artisanale) 06.89.63.51.72.

APRÈS LA MARCHÉ :

À COMMERCY :

- » l'atelier de fabrication des célèbres madeleines,

À TOUL :

- » Le patrimoine urbain,
- » La Cathédrale Saint-Etienne,
- » Le cloître Saint-Gengoult,
- » Les remparts de Vauban.

INFORMATION :

Maison du Tourisme en Pays Terres de Lorraine,
1 Place Charles de Gaulle
54200 TOUL
+33 (0)3 83 64 90 60
<http://www.leprede Nancy.fr>



Crédits photographiques : couverture : M. Grosjean, points d'intérêt (de haut en bas) : D. Haillant, CENL, intérieur : M. Grosjean.

© CD54 - 2016 - Impression CD54 Conception et réalisation : Delanchy communication

2H30 / 4H

7,5 KM OU 14 KM EN BOUCLE

DÉPART : LAY-SAINT-REMY

GPS : 48.679837, 5.762674

DIFFICULTÉ : FACILE

BALISAGE :



À LA CROISÉE DES CHEMINS



14

MARAIS DE LAY-SAINT-RÉMY
ET PAGNY-SUR-MEUSE

CE SENTIER A ÉTÉ ÉQUIPÉ DE MOBILIERS PÉDAGOGIQUES CONÇUS POUR VOUS PERMETTRE DE DÉCOUVRIR EN FAMILLE, LES RICHESSES NATURELLES DU SITE ESPACE NATUREL SENSIBLE.



LÉGENDE

-  POINT D'INFORMATION
-  ESPACE NATUREL SENSIBLE
-  VARIANTE

- 1 Traversez le pont du canal et prenez ensuite à gauche le chemin herbeux longeant le canal sur 500 m environ. Au chemin bitumé, continuez tout droit pour revenir sur le chemin herbeux : vous verrez plus loin sur votre gauche en contre-bas, le tunnel du canal. Continuez tout droit et prenez le 1^{er} chemin qui monte légèrement sur la gauche avant de tourner à droite sur un chemin empierré.
- 2 Au bout du chemin, prenez à gauche à la barrière : continuez sur 200 m avant de tourner à droite vers le réservoir d'eau.
- 3 Après le réservoir, prenez le chemin de droite sous la ligne à haute tension, et continuez sur le chemin qui descend sur la gauche. En contre bas de la Croix du Traité d'Alliance, prenez à gauche la route bitumée (ne pas traverser le pont) : vous passerez au-dessus de la sortie du tunnel du canal. Continuez tout droit rue des Savonnières. 350 m après le tunnel ferroviaire, prenez la rue St-Germain puis montez à gauche Rue des Remparts.
- 4 Prendre à droite Rue de Lay-St-Rémy et tout de suite à gauche, Rue de Laneuveville. Empruntez le tunnel passant sous la D400 à côté du lavoir, et continuez tout droit en suivant le balisage vert.
- 5 Au niveau des « Trois Chemins », prenez le 1^{er} chemin qui part à gauche : continuez ainsi tout droit en traversant les cultures puis la forêt. 400 m après être entré dans la forêt, continuez tout droit à la première intersection.
- 6 Puis 300 m plus loin, quittez le balisage vert pour suivre le balisage  en prenant le chemin qui descend à gauche : Tranchée de la Croix Brifert.
- 7 Au niveau du pylône électrique, prenez le sentier qui monte sur la gauche sur environ 500 m : en haut du chemin tournez de nouveau à gauche. Continuez tout droit.
- 8 Tournez deux fois à droite sur 50 m d'intervalle. Continuez tout droit à travers le bois (tranchée des Dames) afin d'arriver au niveau d'un champ et prenez le chemin herbeux à droite pour rejoindre la route.
- 9 Sur la route, tournez à gauche en direction de Lay-Saint-Rémy. Une fois au pont SNCF (tunnel), prenez le chemin herbeux à droite au niveau du panneau informatif et longez la voie ferrée.

Prenez le chemin de droite en suivant les panneaux d'information du site Espace Naturel Sensible;

>>Variante : prendre à gauche pour regagner le point de départ (X).

Au niveau du canal, tournez à gauche puis longez le canal jusqu'au pont. Prenez le chemin à gauche en contrebas de la route pour regagner le point de départ.



Entrée du tunnel du canal de la Marne au Rhin

PLATEAU ET FORT DE LUCEY



Cette butte des Côtes de Meuse domine la plaine du Tulois, ses vignes et ses villages. À son sommet, sur le Plateau, on trouve des forêts claires, des pelouses calcaires et deux anciens forts militaires, créés par Séré de Rivières, ingénieur militaire et général. Dès 1874, il conçut un ensemble de fortifications sur les frontières et les côtes françaises, en remplacement des forts érigés par Vauban.

Aujourd'hui, ce sont de nombreuses espèces de chauves-souris qui habitent les bâtiments militaires abandonnés. Les pelouses calcaires font l'objet d'un débroussaillage régulier afin de permettre aux animaux qu'elles abritent d'y vivre : couleuvre coronelle, mantes religieuses...

Plus d'infos sur les ENS : Conseil Départemental de Meurthe-et-Moselle
e-mail : nature@departement54.fr - téléphone : +33 (0) 3 83 94 56 87

➤ LES ROISES DE LUCEY



Les Roises

Près de Lucey, entrez dans les Jardins d'Eau des Roises. Ces mares, appelées aussi chenevières, creusées dans l'argile, permettaient autrefois aux ménagères d'y séparer la filasse de la fibre du chanvre. Celle-ci était ensuite séchée au soleil, peignée et transformée en linges de maison. Les vestiges de ces mares sont visibles à mi-parcours.

➤ LES BUTTES-TÉMOIN

Depuis les vignobles, on aperçoit de petits monticules isolés. Ces points hauts sont des buttes-témoin, qui ont résisté à l'érosion lente du calcaire des terrains qui les entourent. D'autres points hauts façonnent la Meurthe-et-Moselle, comme la colline de Sion-Vaudémont, ou les buttes de Sainte-Geneviève et de Mousson.

Les buttes-témoin. Village accroché de Bruley.

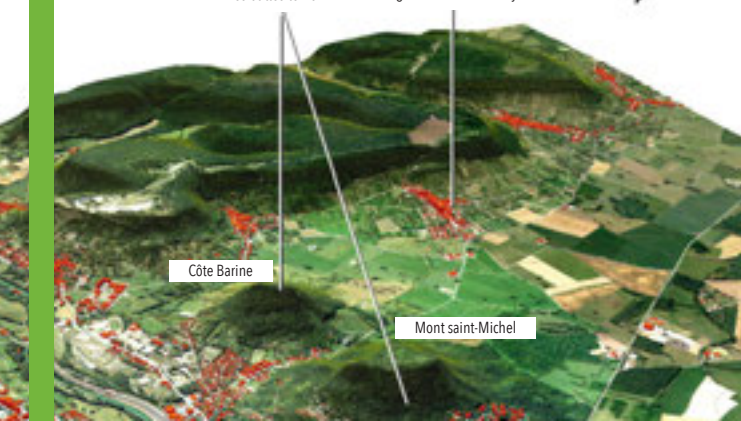

ACCÈS :

Commune de Bruley
(7 km au nord-ouest de Toul)
Parking : en bas de la rue de la République.

À VOIR SUR LE PARCOURS :

- » Les vignobles des côtes de Toul, à Lucey, Bruley, Pagny-derrière-Barine...
- » Les villages vigneronns,
- » Les vergers de mirabelliers,
- » La "grotte de Lourdes" à Bruley,
- » Des paysages et des vues...

APRÈS LA MARCHÉ :

- À LUCEY :
- » La découverte des produits du terroir en visitant la maison de la polyculture,
- À TOUL :
- » Une rencontre, et une dégustation avec les vigneronns des Côtes de Toul,
 - » La cathédrale St Etienne,
 - » Les remparts Vauban et le Port de France,
 - » Le cloître Saint-Gengoult.

INFORMATION :

Maison du Tourisme en Pays Terres de Lorraine,
1 Place Charles de Gaulle
54200 TOUL
+33 (0)3 83 64 90 60
<http://www.leprede Nancy.fr>



Crédits photographiques : couverture : M. Grosjean, points d'intérêt : D. Michel, illustration : Agence Folléa Gautier / Atelier de l'Isthme, intérieur : D. Michel.

© CD54 - 2016 - Impression CD54 Conception et réalisation : Delanchy communication

15 ENTRE LUCEY ET BRULEY

LA PETITE LINOTTE

DES VIGNES, DES BUTTES,
DES FORTS ET DES ROISES...



9,5 KM
DÉPART : BRULEY
GPS : 48.706376, 5.855527
DIFFICULTÉ : MOYEN

3h00

BALISAGE :



LA PETITE LINOTTE

15

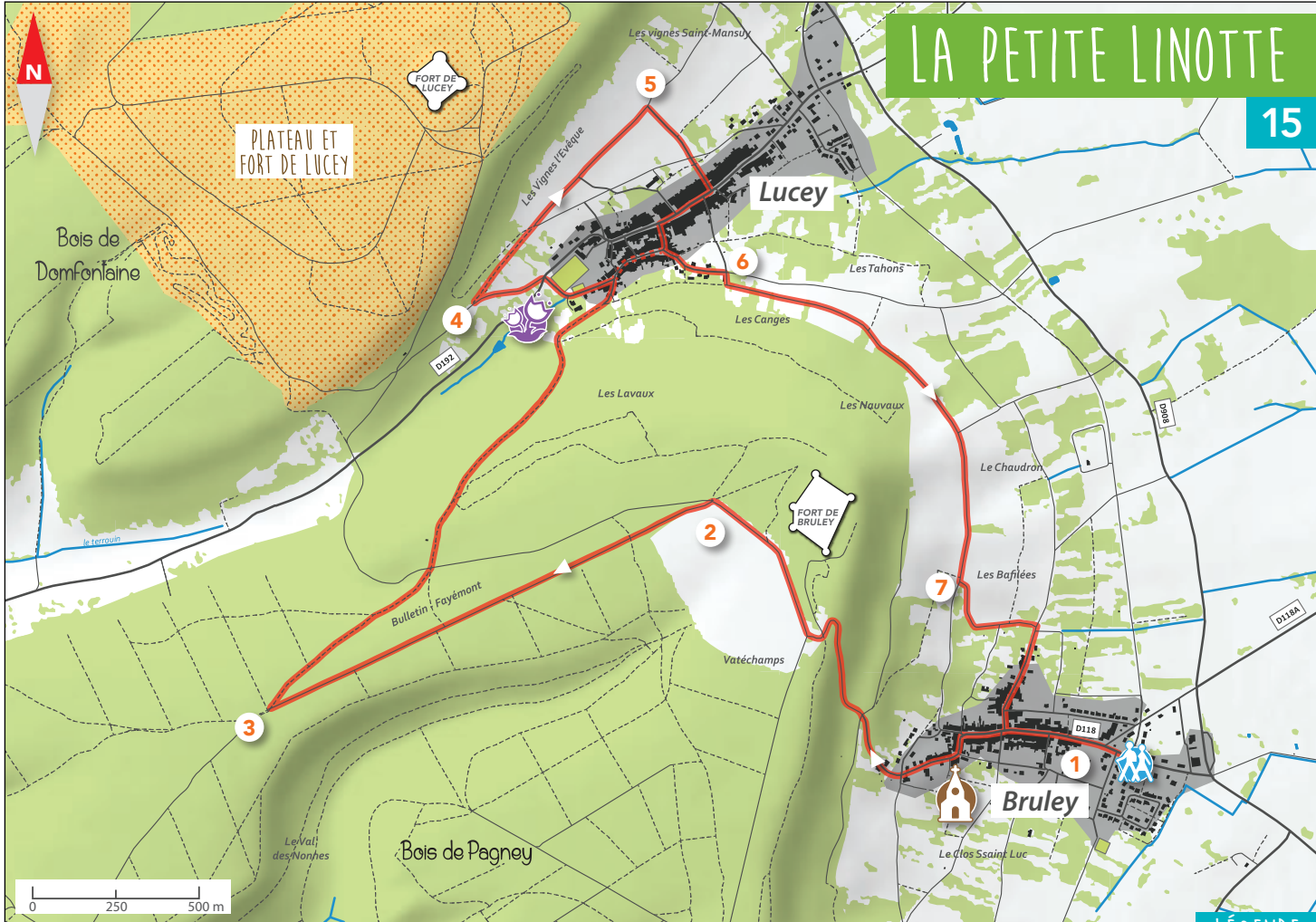

1 Du parking, montez la rue de la République et prenez ensuite à gauche la rue du Chêne en suivant le balisage . À gauche, l'église et la chapelle Saint-Martin et à l'arrière une représentation de la grotte de Lourdes. Continuez à monter (Point de vue sur les côtes de Toul, aire de pique-nique). Après avoir franchi un lacet, au carrefour, tournez à droite pour longer un champ.

2 Au bout de la parcelle, prenez à gauche en suivant toujours le même balisage. Continuez sur 1300 m.

3 80 m avant une intersection, prenez à droite sur un chemin forestier. Traversez un chemin au niveau de deux arbres remarquables pour continuer tout droit. À la sortie de la forêt, point de vue sur Lucey. Entrez dans le village, puis tournez à gauche pour rejoindre le terrain de football (aire de pique-nique).

>> Variante : au terrain de sport, tournez à droite, traversez le village pour rejoindre l'itinéraire initial rue Petite Rue face à la mairie.

4 À l'angle du stade et de la D192, à gauche, vous pouvez visiter, à environ 80 m, les Roises. Revenez sur vos pas pour traverser la route et prendre le chemin qui monte à gauche sur 200 m.

5 Prenez le premier chemin qui part à droite. Laissez sur votre droite deux chemins et prenez le troisième pour redescendre sur Lucey. Dans le village, prenez à droite la rue principale, puis, en face de la Mairie, la Petite Rue à gauche jusqu'au chemin du Haut Sore. Continuez ce chemin jusqu'à la dernière maison.

6 Tournez à droite, puis à gauche au milieu des vignes et vergers. À gauche, vue paysagère sur la Woèvre. Continuez tout droit et à mi-chemin passez devant la croix d'évangile. Poursuivez votre traversée du vignoble.

7 Au croisement, tournez à gauche (Points de vue sur Bruley). Continuez à suivre le balisage  jusqu'au village de Bruley. Au niveau du magasin de produits du terroir, rue Victor Hugo, redescendez la rue de la République jusqu'au point de départ.

LÉGENDE

-  ANCIENS FORTS
-  CHAPELLE ST MARTIN XII^{ÈME}
-  JARDIN D'EAU DES ROISES
-  ESPACE NATUREL SENSIBLE
-  VARIANTE

Vue sur les vergers de Bruley

Les vignobles du Toulou

LES PRAIRIES, TERRITOIRES DES AMPHIBIENS ET DES PAPILLONS...



Dans la forêt de Villey-Saint-Etienne, à proximité du Fort du Vieux Canton, une pelouse abrite des espèces végétales remarquables comme l'Épipactis des Marais et l'Ophioglosse vulgaire. Dans les zones les plus humides de la forêt, ce sont 7 espèces d'amphibiens, dont le spectaculaire Sonneur à ventre jaune, qui vivent en paix. Le site Espace Naturel Sensible des prairies de Villey-Saint-Etienne est marqué par des pratiques agricoles anciennes, traditionnelles : un maillage de pâtures entrecoupées

Sonneur à ventre jaune



de haies, à l'image du fameux bocage normand. Ce territoire abrite aussi 5 espèces remarquables de papillons (Damier de la Succise, Mélitée du Plantain...), qui sont des marqueurs de l'excellente qualité des prairies.

Communauté de communes du Tulois :
+33 (0)3 83 43 23 76 - www.cctoulois.com

Plus d'infos sur les ENS : Conseil Départemental de Meurthe-et-Moselle
e-mail : nature@departement54.fr - téléphone : +33 (0) 3 83 94 56 87

LE VIEIL ÉTIENNE

Les villageois l'appellent "le Vieil Etienne" et les connaisseurs "Quercus robur". Pour les promeneurs, ce chêne pédonculé impressionne par son grand âge. Il est né il y a 300 ans, est contemporain de Stanislas, et vivra encore plusieurs siècles. Haut de 33 mètres, avec 3,80 m de tour de taille, il « pèse » 14 m³ de bois d'œuvre et 14 stères de bois de chauffage. Mais le respect s'impose...



Quercus robur

LES OUVRAGES DU « VAUBAN DU 19^{ÈME} SIÈCLE »



Raymond Adolphe Séré de Rivières, ingénieur du génie militaire et général, fut le « Vauban du 19^{ème} siècle ». Il créa entre 1874 et 1914 un réseau défensif de forts polygonaux enterrés autour de Verdun, Toul, Epinal et Belfort. Cette nouvelle

frontière de l'Est fut baptisée par les allemands eux-mêmes « la barrière de fer ». Le fort du Vieux Canton fut l'un des derniers construits en France, avec l'ouvrage de Vacherauville près de Verdun. Ce point d'appui du secteur de Villey-Saint-Etienne, au nord-est de Toul, était servi par 245 hommes.

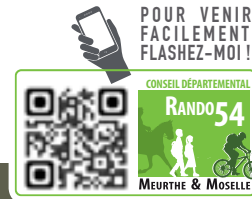

ACCÈS :

Commune de Villey-St-Etienne
Depuis Toul, prendre la D191 jusqu'à Villey Saint Etienne.
Parking : rue de Toul, à côté du terrain de football.

À VOIR SUR LE PARCOURS :

- » Les ENS de la Forêt communale et les prairies de Villey-Saint-Etienne,
- » L'écosystème de la forêt (faune et flore locales),
- » Le fort du Vieux Canton et les fortifications militaires du système de défense Séré de Rivières (1874-1914).

APRÈS LA MARCHÉ :

- » Les visites « urbaines » de Toul et Nancy,
 - » La route des Vins du Tulois,
 - » Le Parc de loisirs de la Forêt de Haye,
 - » Le canal de la Marne au Rhin,
- À LIVERDUN :
- » Le château Corbin.

INFORMATION :

Maison du Tourisme en Pays Terres de Lorraine,
1 Place Charles de Gaulle
54200 TOUL
+33 (0)3 83 64 90 60
<http://www.leprede Nancy.fr>



Crédits photographiques : couverture : M. Grosjean, points d'intérêt (de haut en bas) : D. Philippe, E. Jeanmaire, CC2H / intérieur (de gauche à droite) : ESOPE, CC2H.

© CD54 - 2016 - Impression CD54
Conception et réalisation : Delan chy communication

16 À VILLEY-ST-ETIENNE

LE CIRCUIT DU FORT DU VIEUX CANTON

DES FORÊTS BIEN GARDÉES...



3h30



10 KM
DÉPART : VILLEY-ST-ETIENNE
GPS : 48.728831, 5.975742
DIFFICULTÉ : FACILE
BALISAGE :



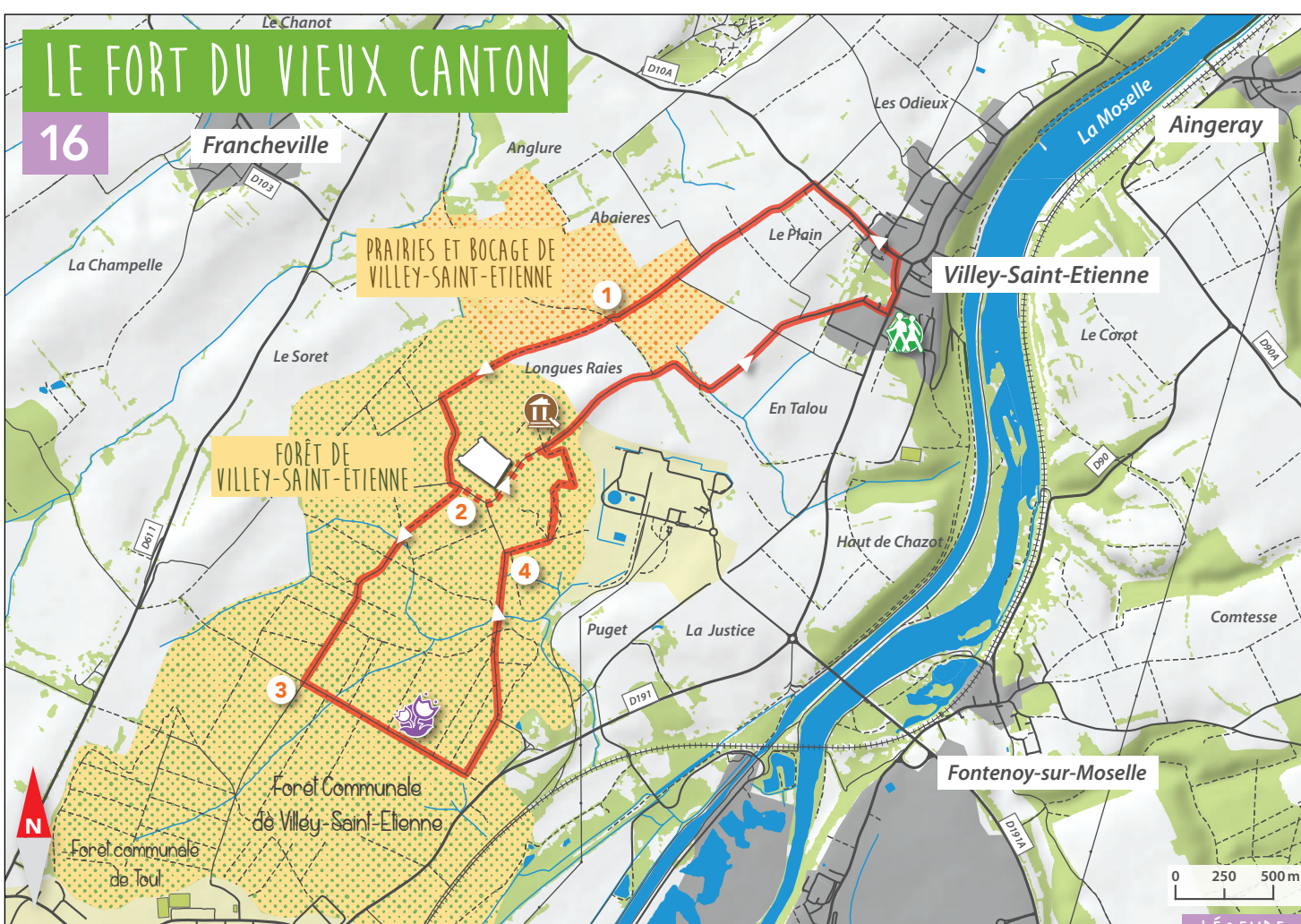

LE FORT DU VIEUX CANTON

16



Devant le terrain de football de la commune de Villey-St-Etienne, prenez la direction du centre-ville. À 150 m prenez à gauche sur la rue du Faubourg en suivant le balisage  (accroché à un arbre). Après avoir traversé cette rue, vous arrivez à une intersection : allez à gauche sur la rue de la Libération. Continuez le long de la route D10A sur 500 m, sortez du village puis prenez le chemin qui se trouve sur la gauche marqué par le balisage . Suivez le chemin agricole sur 1200 m : vous apercevrez alors le relief des Côtes de Meuse.

- 1 Au bout du chemin, traversez **la voie verte** qui coupe le sentier et continuez tout droit sur 500 m sur le chemin en herbe : vous arrivez alors à la forêt de Villey-St-Etienne. Dans celle-ci, prenez à gauche à la première intersection et continuez tout droit (toujours en suivant le balisage ) : vous apercevrez alors le **fort du Vieux Canton**.
- 2 Après le fort, vous arrivez à une nouvelle intersection :
 - >> Variante : Continuez tout droit sans prendre la 1^{ère} à droite puis à la prochaine intersection, tournez à gauche tout en suivant le balisage  jusqu'au village.
 Continuez tout droit et prenez la 1^{ère} à droite en suivant sur 1300 m.
- 3 Prenez à gauche et continuez tout droit sur environ 900 m : vous trouverez sur le chemin, **un chêne remarquable de l'époque de Stanislas**. Dépassez-le, puis à la prochaine intersection tournez à gauche et continuez le chemin sur 1100 m.
- 4 Tournez à droite à l'intersection. Continuez tout droit sur 230 m puis tournez à gauche en suivant le balisage  : vous rencontrerez un nouveau fort : **fort du Bas Chêne**. Continuez sur le chemin en terre jusqu'à retrouver une route et une intersection (on retrouve le chemin de la variante) : prenez à droite et retournez vers le village. Au village, vous arriverez rue de Banévaux. Continuez cette rue jusqu'au point de départ.

LÉGENDE

-  FORT DU VIEUX CANTON
-  OUVRAGE EST DU VIEUX CANTON
-  CHÊNE SÉCULAIRE
-  ESPACE NATUREL SENSIBLE
-  VARIANTE



Vue aérienne du fort du Vieux Canton

LE TERROUIN : UNE MOSAÏQUE DE MILIEUX NATURELS



Ce cours d'eau a façonné le territoire : il y a 300 000 ans, il a capturé la Moselle ! Entre sa source, au pied des Côtes de Toul et sa confluence avec la Moselle, cet **Espace Naturel Sensible**, resté sauvage, offre une mosaïque de couleurs et de milieux naturels :

pelouses calcaires, coteaux boisés, anciennes carrières. Le Terrouin abrite plusieurs variétés de poissons patrimoniaux : Bouvière, Chabot, Vandoise, Epinochette ; et d'amphibiens : comme la Grenouille rousse, le Crapaud commun ou, dans les anciennes carrières, la Rainette verte.



Rainette verte

Communauté de communes du Tulois :
+33 (0)3 83 43 23 76 - www.cctoulois.com

Plus d'infos sur les ENS : Conseil Départemental de Meurthe-et-Moselle
e-mail : nature@departement54.fr - téléphone : +33 (0) 3 83 94 56 87

➤ L'ORCHIS BOUC : POUR TROMPER LES ABEILLES...

Elle porte le nom de l'odeur qu'elle dégage. Cette orchidée sauvage, qui croît sur les terrains calcaires abritant des pelouses sèches fleurit quelques jours en juin. Son nom grec savant, Himantoglossum, évoque une langue en lanières, appelées "labels". Ceux-ci, couverts de poils sont un stratagème pour inciter les abeilles qui la pollinisent à la fouiller de fond en comble. Il s'agit d'un leurre olfactif et tactile !



Orchis bouc

➤ UN CIMETIÈRE DU HAUT MOYEN-AGE

L'exploitation des carrières de Villey-Saint-Etienne, au début des années 30, a mis au jour 70 tombes mérovingiennes, généralement orientées vers l'Est. Ce cimetière du Haut Moyen-Age, accompagné d'un mobilier archéologique important et diversifié, témoignerait des coutumes funéraires d'une population alémanique (germanophone), du V^{ème} au VII^{ème} siècle.

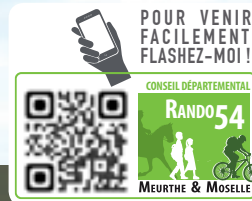

ACCÈS :

Commune de Villey-St-Etienne
A31, sortie Frouard, direction Liverdun, Fontenoy et Villey-Saint-Etienne, puis traversée du pont jusqu'au restaurant.
Parking : restaurant le Pavillon bleu, au plan d'eau à Villey-St-Etienne.

À VOIR SUR LE PARCOURS :

- » La forêt et la Moselle,
- » Les **Espaces Naturels Sensibles** : la Vallée du Terrouin, la carrière sous le Breuil et les pelouses sèches de Jaillon,
- » Le lavoir de Jaillon, alimenté par une source et couvert de tuiles en « tiges de botte ».

APRÈS LA MARCHÉ :

- » Les visites de Toul et Nancy,
- » La route des Vins du Tulois,
- » Le fort du Vieux Canton à Villey-St-Etienne,
- » Le Parc de loisirs de la Forêt de Haye,
- » Le canal de la Marne au Rhin,
- » Le château Corbin à Liverdun.

INFORMATION :

Maison du Tourisme en Pays Terres de Lorraine,
1 Place Charles de Gaulle
54200 TOUL
+33 (0)3 83 64 90 60
<http://www.leprede Nancy.fr>



Crédits photographiques : couverture : F. Gosselin,
points d'intérêt (de haut en bas) : F. Schwaab, M. Garbin,
M. Garbin, intérieur (de gauche à droite) : F. Gosselin, M. Garbin.

© CD54 - 2016 - Impression CD54
Conception et réalisation : Delanchy communication

17

À VILLEY-ST-ETIENNE

SENTIER DÉCOUVERTE DE
LA VALLÉE DU TERROUIN



PLANS D'EAU
ET PELOUSES SÈCHES...

3h00

8 KM

DÉPART : VILLEY-ST-ETIENNE

GPS : 48.743757, 5.994207

DIFFICULTÉ : FACILE

BALISAGE :



LA VALLÉE DU TERROVIN

17



- 1 Intersection : suivez le fléchage (pelouses calcaires) sur votre droite. Vous rencontrerez en chemin d'autres balisages. Continuez le chemin en suivant le même balisage jusqu'à la prochaine intersection.
- 2 Intersection : suivez le fléchage en direction de la Carrière et parcourez 550 m.
- 3 Continuez tout droit sans traverser la passerelle à votre gauche : vous pourrez la traverser au retour. Après avoir parcouru 150 m, tournez sur votre gauche à la 2^{ème} intersection, en direction de Jaillon pendant 700 m. Au niveau de la station d'épuration, continuez tout droit à l'intersection pendant 300 m (jusqu'au point 4).
- 4 Début de Boucle : continuez tout droit en direction de Jaillon centre et à proximité du lavoir 30 m plus loin : vous retournerez à ce point en effectuant la boucle. Au lavoir de Jaillon, prenez à gauche pour le découvrir, faites demi-tour et reprenez le chemin en direction de Jaillon centre : marchez 700 m en passant par la rue du Lavoir.
- 5 Intersection : tournez à gauche « Chemin de Villey-St-Etienne » sur 200 m.
- 6 Tournez à droite sur le chemin offrant un magnifique point de vue , en haut des pelouses sèches, sur la vallée du Terrouin et sur les côtes de Meuse au loin. Faites demi-tour et reprenez le sentier en tournant à droite. Continuez tout droit, descendez le long du cours d'eau Terrouin puis continuez en tournant 2 fois sur la gauche pour rejoindre le point 4 (arrivée peu après le lavoir). Refaites le chemin inverse de retour jusqu'au point 3.

Au point 3, tournez sur votre droite en prenant la passerelle au-dessus du Terrouin ou bien retournez au point de départ en allant tout droit. La passerelle traversée, empruntez le chemin délimité par des barbelés puis montez en direction de la forêt. En haut de la côte, sont installées de nouveaux panneaux informatifs où s'offre à vous un superbe point de vue sur la carrière « Sous le Breuil ». Continuez le sentier et suivez le nouveau fléchage bleu : « retour plan d'eau (20 min) ».

Descendez le chemin pour arriver ensuite dans la carrière où vous rencontrerez d'autres panneaux informatifs. Passez ensuite une barrière en bois indiquant la fin du sentier dans les carrières, suivez le chemin jusqu'au nouveau fléchage en allant vers la gauche. Au bout du chemin, un dernier panneau pédagogique est installé « Les milieux humides ».

Pour retourner au plan d'eau et au parking, traversez le pont juste après le panneau (retour point 1) tout en suivant le balisage .

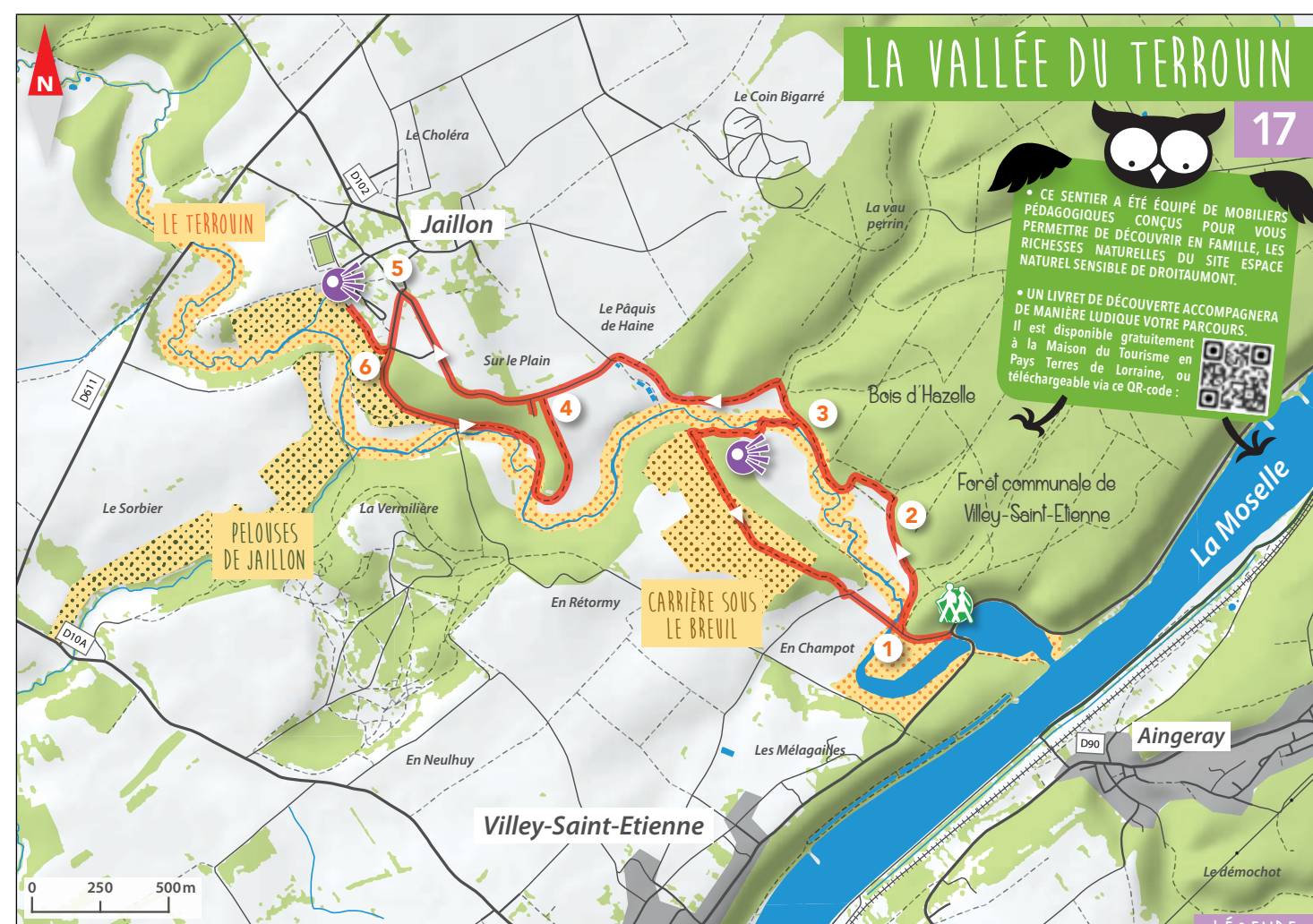

LÉGENDE



POINT DE VUE



ESPACES NATURELS SENSIBLES



Héron cendré



Panneau pédagogique sur les rives du Terrouin

L'ENS : UN LIEN ENTRE LES 5 COMMUNES ET LA FORÊT



Acquis en 2011 par le conseil départemental de Meurthe-et-Moselle, les 300 hectares de forêt au sein du Massif de Meine concernent cinq communes : Allamps, Bulligny, Vannes-le-Châtel, Blénod-lès-Toul et Uruffe. Leurs habitants, depuis des siècles, aiment leur forêt, qui les a fait vivre, les a nourri, chauffé, leur a permis de créer de l'emploi et aujourd'hui propose un lien direct avec la nature. Le chat sauvage, notamment, peuple ce territoire forestier aux ambiances contrastées.

Plus d'infos sur les ENS : Conseil Départemental de Meurthe-et-Moselle
e-mail : nature@departement54.fr - téléphone : +33 (0) 3 83 94 56 87

➤ ENTRE AMBIANCES MÉRIDIONALES ET MONTAGNARDES...



Cheminer dans le Massif de Meine fait passer des ambiances méridionales des anciennes carrières de calcaire à l'atmosphère fraîche et intime des fonds de vallon, où coule par intermittence le ruisseau de la Deuille. Des espèces montagnardes sont également présentes, comme le Lis martagon, protégé. Marqueurs et « témoins » des vieilles forêts, le Muguet ou l'Anémone sylvie sont à découvrir...

➤ LE VERRE AU CŒUR DU VERT

Pour faire du verre, il faut quelques ingrédients : bois, sable, potasse, eau et argile. Leur abondance et leur proximité ont permis à la Lorraine de développer une exceptionnelle aventure verrière. La visite de la « Maison des Arts Verriers », à Vannes-le-Châtel offre un espace scénographique, une boutique de pièces uniques et le travail du soufflage de verre.

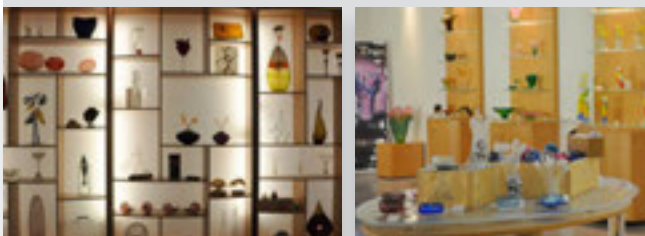

ACCÈS :

Commune de Blénod-lès-Toul
De Toul, vers Blénod-lès-Toul par D 960,
puis RD 114 vers Uruffe.

Parking : au niveau du totem "Blénod-lès-Toul",
suivre les panneaux *Coeur de vert* au niveau
RD114 (accès limité aux derniers dimanches du
mois entre le 1^{er} octobre et le 1^{er} mars).



À VOIR SUR LE PARCOURS :

- » Les 10 totems, espacés de 500 m,
- » Les ruines de la Chapelle Sainte Menne,
- » Le four à charbon.

APRÈS LA MARCHÉ :

- » Les caves, les vignobles et les vigneron
de Bulligny et Blénod-lès-Toul (Côtes de Toul),
- » Le circuit du Bois Brûlé de Bulligny
(voir fiche randonnée n°19),

À VANNES-LE-CHÂTEL :

- » La Compagnie des Verriers,
(démonstration de soufflage de verre
et boutique au +33 (0)3 83 50 18 43),

À BLÉNOD-LÈS-TOUL :

- » Le patrimoine historique (les loges)
(visite sur demande au +33 (0)3 83 62 47 04),

À ALLAMPS :

- » La chapelle Notre Dame des gouttes (1670)
et l'église romane,

À URUFFE :

- » Le grand lavoir avec la fontaine des canards
et le moulin.

INFORMATION :

Maison du Tourisme en pays Terres de Lorraine,
1 Place Charles de Gaulle
54200 TOUL
+33 (0)3 83 64 90 60
<http://www.lepreedenancy.fr>



Crédits photographiques : couverture : R. Pierrel,
points d'intérêt (de haut en bas) : R. Pierrel, Phonem,
intérieur (de gauche à droite) : R. Pierrel, F. Böhringer.

© CD54 - 2016 - Impression CD54

18 À MEINE / VANNES LE CHATEL

MEINE
COEUR DE VERT



DANS LA FORÊT PROFONDE

2H

4,5 KM EN BOUCLE
DÉPART : FORÊT DE MEINE
GPS : 48.592775, 5.795734
DIFFICULTÉ : MOYEN (ACCESSIBLE AVEC DES ENFANTS)
BALISAGE :



MEINE COEUR DE VERT

18

CE SENTIER A ÉTÉ ÉQUIPÉ DE MOBILIERS PÉDAGOGIQUES CONÇUS POUR VOUS PERMETTRE DE DÉCOUVRIR EN FAMILLE, LES RICHESSES NATURELLES DU SITE ESPACE NATUREL SENSIBLE.

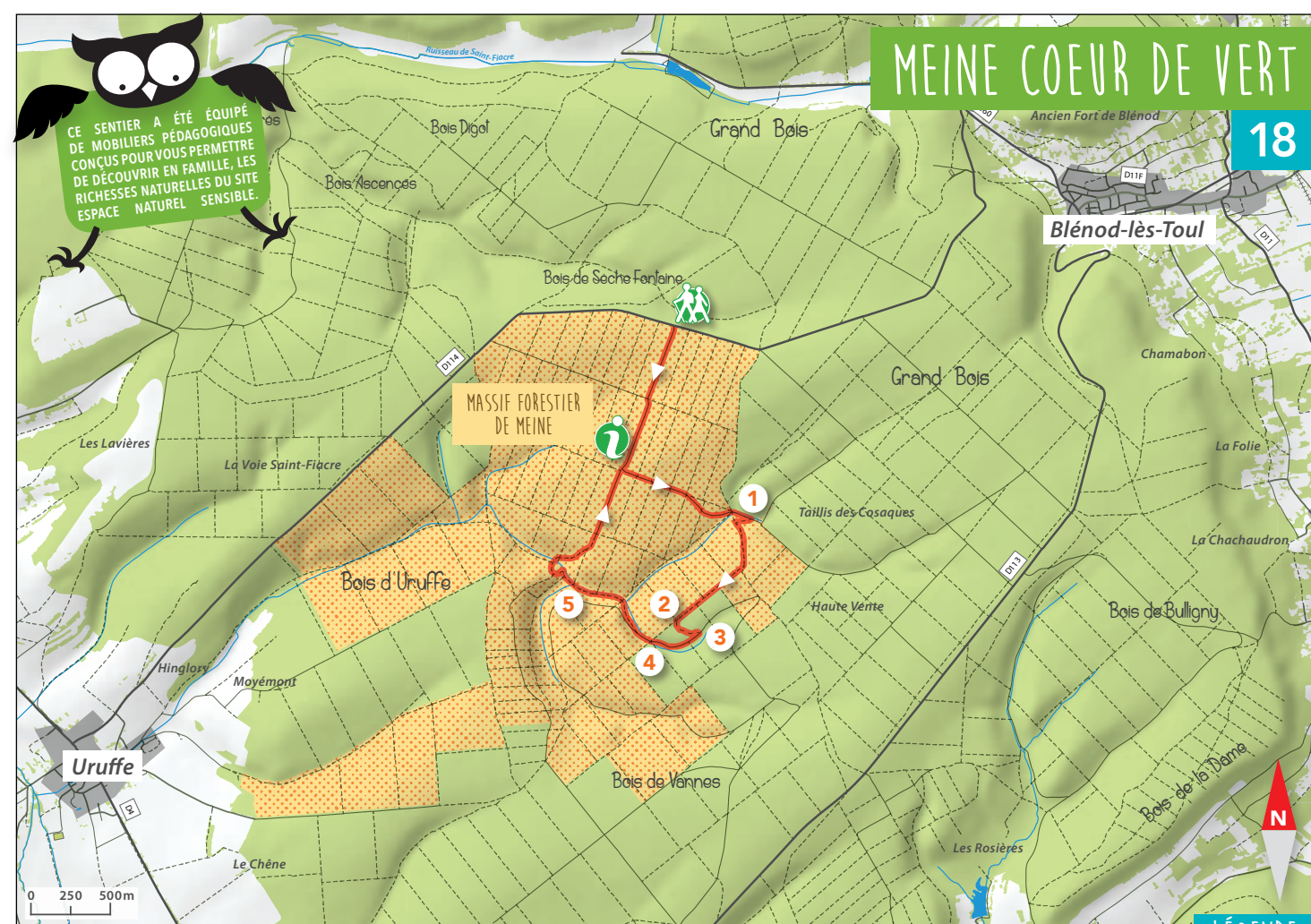

LÉGENDE

-  POINT D'INFORMATION
-  ESPACE NATUREL SENSIBLE

Important : Le sentier n'est accessible qu'entre le 1^{er} mars et le 30 septembre et le dernier dimanche du mois entre octobre et février, hors période de chasse.

Commencez le parcours sur le parking au bord de la D114 et marchez tout droit à travers la forêt sur environ 1000 m en direction de la Porte Blénod-les-Toul. Suivez le balisage *Meine Cœur de Vert*. Vous rencontrerez en chemin les totems : "Déchet", "Geai des Chênes" et "Épée de Charlemagne". A la borne directionnelle, continuez tout droit en suivant le balisage sur 170 m.

- 1** Pour voir la Source de la Meine, dirigez-vous vers l'intersection, tournez à gauche sur 60 m et revenez sur vos pas pour la suite du parcours. Poursuivez le parcours et à la borne directionnelle, tournez à droite dans la parcelle forestière 38 et continuez tout droit : vous rencontrerez ensuite les totems "Chat forestier" et "Chaudron". À la borne directionnelle, tournez à gauche et utilisez le chemin entre les parcelles forestières 33 et 34. Vous rencontrerez ensuite le totem « Peuple de la forêt ».
- 2** À la borne directionnelle, tournez à droite et continuez sur le chemin en calcaire (chemin blanc), jusqu'au début du vallon froid.
- 3** Continuez tout droit dans le vallon en suivant le balisage. Vous rencontrerez en chemin les totems : "Chauve-souris", "Lis Martagon".
- 4** Enjambez le ruisseau de la Deuille et suivez la borne directionnelle avant de tourner à droite dans la montée abrupte du bois. Vous apercevrez le portrait du maquisard.
- 5** Sortez du bois, tournez à droite : vous arrivez sur un chemin calcaire et sur le totem "Papillon Bacchante". Remontez le vallon jusqu'au totem "Criquet à ailes bleues". Continuez tout droit sur le chemin blanc sur 600 m : "Panneau Stère" et "Totem Tempête".

Dirigez-vous enfin jusqu'au point de départ : porte de Blénod-les-Toul puis RD114.



Le ruisseau de la Deuille (à sec une grande partie de l'année)



Lis Martagon

L'ÉTRANGE "ÉTANG BLEU"



En lisière du circuit, à Allamps, surgit un mystérieux « étang bleu ». Alimenté par les nombreuses sources d'eau pure du marais voisin, le ruisseau de l'Étange se jette dans cet étang et coule vers des prairies humides remarquables (gérées par le Conservatoire des Espaces Naturels de Lorraine).

C'est l'ensemble de ces milieux naturels qui forment le site Espace Naturel Sensible (ENS) des prairies et des marais de l'Étange. Le marais abrite des orchidées des milieux humides, comme l'Epipactis des marais. En aval, dans les prairies bordant le ruisseau vivent également d'autres espèces protégées comme l'Ophioglosse vulgaire. Depuis 2005, ce sont les chantiers d'insertion de la Communauté de Communes du Pays de Colombey qui assurent la préservation de cet espace.

Conservatoire des Espaces Naturels de Lorraine :
+33 (0)3 83 42 37 57 / www.cren-lorraine.fr



Plus d'infos sur les ENS : Conseil Départemental de Meurthe-et-Moselle
e-mail : nature@departement54.fr - téléphone : +33 (0) 3 83 94 56 87

LES BLAISSIÈRES OU LE « VIN DES LOUPS »



Au milieu du vignoble, le lieu-dit « les Blaisières » (« bless », en celte, signifie « les loups ») raconte l'histoire des vins du Toulais. Propriété dès le début du XV^{ème} siècle de la famille de Ligniville, « les Blaisières » étaient une petite seigneurie productrice d'un vin blanc de qualité reconnue. Aujourd'hui, les viticulteurs des Côtes de Toul vous ouvrent leurs caves...

L'OPHIOSGLOSSE VULGAIRE

On la nomme aussi « langue de serpent ». Cette petite fougère, rare, aime les zones humides. Elle est composée de deux feuilles seulement : l'une large qui est stérile et l'autre fine ressemblant à un épi de blé vert qui est fertile et porte les spores.



ACCÈS :

Commune de Bulligny
2D11.
Parking : rue Mi la Ville, à l'abribus.

À VOIR SUR LE PARCOURS :

- » Le patrimoine du village-rue de Bulligny :
 - Porche de grange de 1626 et la place de l'Église,
 - Vieux puits,
 - Vieux poiriers,
 - Vue panoramique sur le sud Toulais et le Pays de Colombey,
- » Vignoble-borne « les Blaisières »,
- » Vue sur le « bleu » de l'Étange,
- » Fontaine du Muty,
- » Monument Notre Dame de la Pitié.

APRÈS LA MARCHÉ :

- » Les caves de Bulligny et de Blénod-les-Toul,
- À BLÉNOD-LES-TOUL :
 - » Le patrimoine historique (les loges),
- À VANNES-LE-CHÂTEL :
 - » La Compagnie des Verriers, (démonstration de soufflage de verre et boutique au +33 (0)3 83 50 18 43),
 - » Le sentier découverte de la forêt de Meine (voir fiche randonnée n° 18),
- À ALLAMPS :
 - » La chapelle Notre Dame des gouttes (1670) et l'église romane.

INFORMATION :



Office de Tourisme de Toul,
1 Place Charles de Gaulle
54200 TOUL
+33 (0)3 83 64 90 60
<http://www.lepredenancy.fr>

Crédits photographiques : couverture : D. Michel,
points d'intérêt (de haut en bas) : D. Michel, A.S. Kers,
intérieur (de gauche à droite) : M. Grosjean, D. Haillant.

© CD54 - 2016 - Impression CD54
Conception et réalisation : Delanchy communication

19 À BULLIGNY

CIRCUIT DU
BOIS BRÛLÉ

ENTRE VIGNES ET FORÊTS

3H / 4H

8 KM OU 9,5 KM EN BOUCLE

DÉPART : BULLIGNY

GPS : 48.576517, 5.851241

DIFFICULTÉ : MOYEN

BALISAGE :

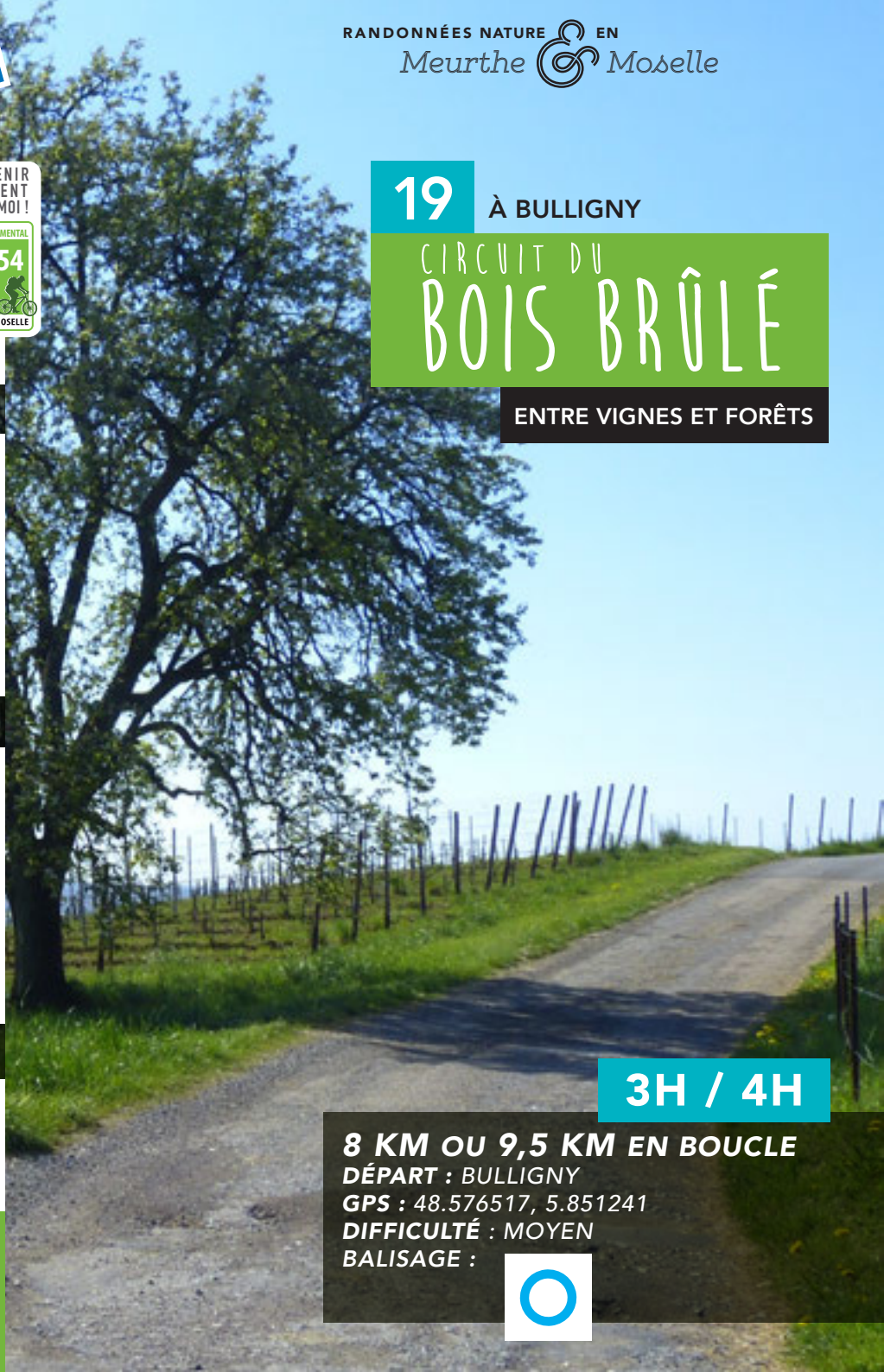

LE BOIS BRÛLÉ

19



À partir de l'abri bus, prenez la direction de l'église. Sur la place de l'église, continuez à droite par la rue du Bois la Dame (porche de grange - 1626). Prenez ensuite la rue du Moulin à gauche juste après le vieux puits. Dans le vignoble, suivez le balisage  sur 500 m.

1 Prenez le chemin de droite qui vous mène dans un boisement. De retour dans le vignoble, continuez tout droit sur environ 1 km (vue paysagère sur le Pays de Colombey et le Sud Toulinois). À la borne « les Blaissières », continuez tout droit.

2 Au bout du chemin :

>>Variante : Prenez à gauche pour un aller/retour vers l'étang de l'Étange en suivant le balisage , une aire de pique-nique vous attend (A/R environ 30 min).

Tournez en direction de la forêt vers la source du Rupt en suivant le balisage  (à gauche, vue sur l'étang de l'Étange).

3 Après 700 m dans la forêt et à l'intersection Bulligny massif de Meine :

>>Variante : Continuez tout droit pour retourner directement à Bulligny en suivant le balisage  (environ 2,5 km). Gros chêne à 200 m.

Prenez le chemin qui part à gauche par le chemin de Muty (à 600 m à droite, la source du Rupt). Continuez toujours tout droit (à 800 m, à droite, la fontaine de Muty).

4 À l'intersection, traversez le chemin blanc pour aller tout droit. Après 400 m, au niveau de la parcelle 5, tournez à droite et continuez tout droit sur 500 m.

5 À l'angle des parcelles forestières prenez à droite, puis à gauche pour continuer à nouveau tout droit sur 500 m. Contournez la maison forestière par la droite (terrain de football). Suivez ensuite la direction de Bulligny à gauche jusqu'à l'orée du bois Brulé (monument Notre-Dame-de-la-Pitié).

Descendez la rue du Bois-la-Dame jusqu'au centre du village pour rejoindre le point de départ.

LÉGENDE

-  POINT DE VUE SUR LES VIGNOBLES DES CÔTES DE TOUL
-  ÉTANG DE L'ÉTANGE
-  TABLE DE PIQUE-NIQUE
-  ESPACE NATUREL SENSIBLE
-  VARIANTE



Étang de l'Étange



Notre-Dame-de-la-Pitié

LES BOUVADES : LES CAPRICES DE L'EAU AU FIL DES SAISONS



Gérées par la communauté de communes du Pays de Colombey et du Sud Toulinois depuis une dizaine d'années, les Bouvades ont la particularité de ne couler qu'une partie de l'année jusqu'à la commune de Bicqueley. La qualité de l'eau des Bouvades, qui sort des fissures du plateau calcaire (origine karstique), couplée à la présence de nombreuses zones boisées, permettent à des espèces d'insectes et de poissons exigeants de s'y développer. Le Castor, provenant de la Moselle tout proche, remonte les Bouvades pour venir se nourrir jusque dans les bois de Crézilles et Moutrot.
Communauté de communes du Pays de Colombey-Sud Toulinois : +33 (0)3 83 52 08 16 - <http://pays-colombey-sudtoulinois.fr/>

Plus d'infos sur les ENS : Conseil Départemental de Meurthe-et-Moselle
e-mail : nature@departement54.fr - téléphone : +33 (0) 3 83 94 56 87

LES DEUILLES EN PAYS DE COLOMBEY

Les deuilles (en vieux "lorrain") sont des résurgences par lesquelles l'eau remonte, parfois, du sous-sol calcaire. L'origine de la concentration des deuilles à cet endroit du territoire serait liée à de petits effondrements locaux suite à des mouvements de plaques terrestres, à l'inverse de la formation des volcans où les plaques se soulèvent. Sur une trentaine de kilomètres à vol d'oiseau, il s'agit d'un des systèmes karstiques à cours permanent les plus importants et les plus développés de l'Est de la France. Sur le site des Bouvades, le trou des Glanes et la deuille du Chahalot bouillonnent généralement en hiver, après que d'abondantes précipitations aient rempli les nappes souterraines. A l'inverse, à la belle saison, les eaux du ruisseau s'infiltrent dans le sol par les deuilles, offrant ainsi un paysage désertique.



UNE PLANTE PERSISTANTE : LA CLAUDINETTE

Protégée en Lorraine, la Nivéole printanière est une fleur blanche en forme de clochette, nommée localement "claudinette", qui s'étale comme un beau tapis vert et blanc dans les forêts, au début du printemps. Le vallon de l'Arrot accueille la plus belle station de Lorraine. Sa présence serait antérieure à la capture de la Moselle par la Meurthe (entre les deux dernières glaciations Riss-Würm - il y a 100 000 ans).



ACCÈS :

Commune de Moutrot
D 674. Le Trou des Glanes est à 2 km à l'est de Moutrot.
Parking : Aire de pique-nique du Trou des Glanes.

À VOIR SUR LE PARCOURS :

- » Le Trou des Glanes,
- » La mare forestière,
- » Le Trou du Chahalot,
- » Les Bouvades,
- » Les Nivéoles de Printemps.

APRÈS LA MARCHÉ :

- » Obélisque de Moutrot,
- » Deuilles et fontaines de Crézilles,
- » Egayoir à chevaux de Crézilles,
- » Produits bios (glaces, jus de fruits...) à Ochey (EARL O Maribelle au +33 (0)6 29 60 17 40),
- » Visite et goûter à la ferme des escargots à Ochey - Coquille des gourmets : +33 (0)3.83.52.83.32,
- » Bagneux et ses bières artisanales : Brasserie Maître Hanche au +33 (0)6 76 96 68 27.

INFORMATION :

Maison du Tourisme en Pays Terres de Lorraine,
1 Place Charles de Gaulle
54200 TOUL
+33 (0)3 83 64 90 60
<http://www.lepredenancy.fr>



Crédits photographiques : couverture : G. Daviot, points d'intérêt (de haut en bas) : M. Grosjean, intérieur (de gauche à droite / de haut en bas) : M. Grosjean, G. Daviot, M. Grosjean.

© CD54 - 2016 - Impression CD54 Conception et réalisation : Delanchy communication

20 À MOUTROT

LE PETIT CIRCUIT DE L'EAU SALÉE

À LA RECHERCHE DE L'EAU PERDUE... ET RETROUVÉE

2H

5,5 KM EN BOUCLE
DÉPART : BULLIGNY
GPS : 48.597749, 5.916041
DIFFICULTÉ : TRÈS FACILE
BALISAGE :



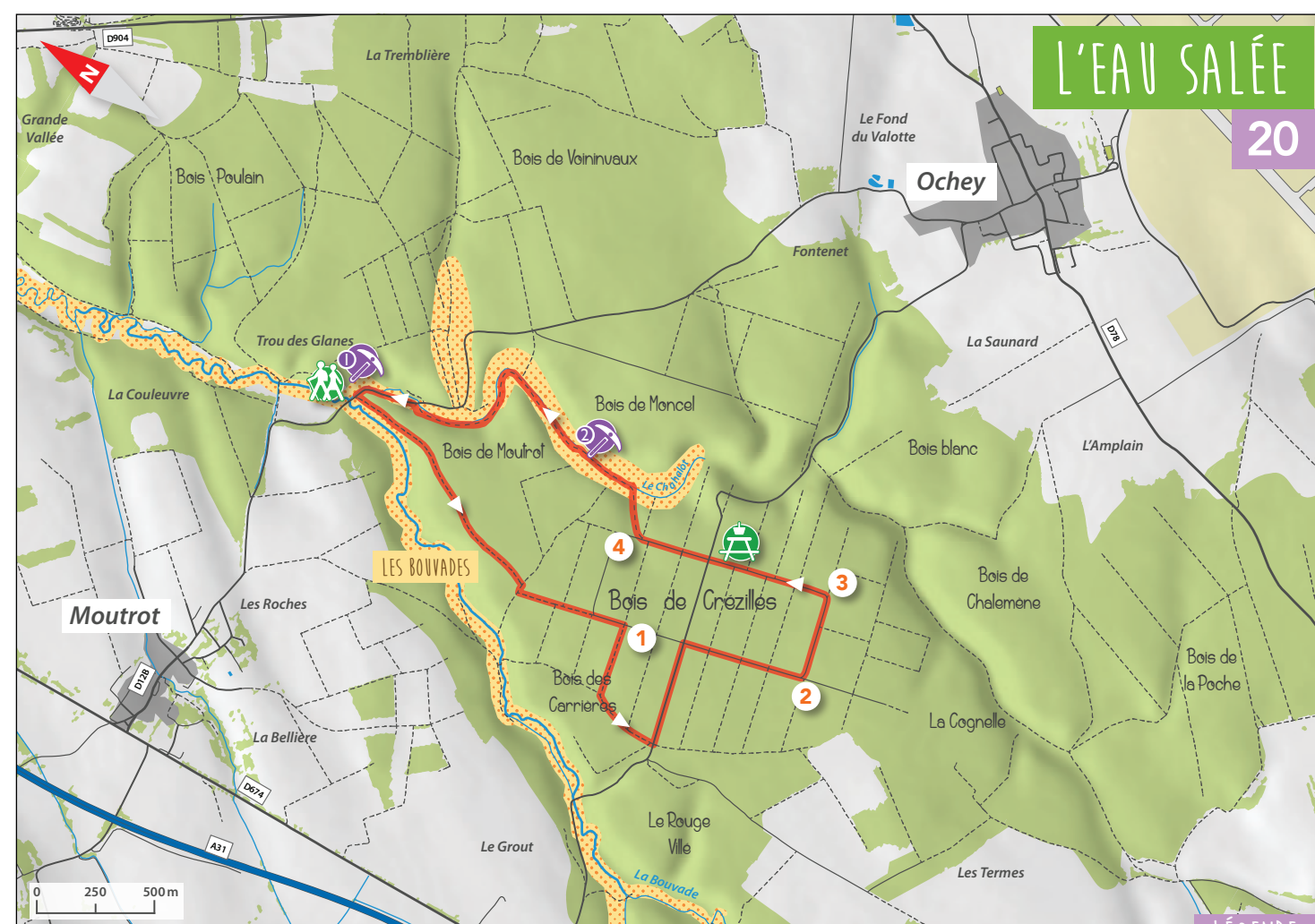

L'EAU SALÉE

20



Du parking, prenez le chemin forestier qui monte tout droit dans la forêt.

- 1 Suivez le balisage  qui part à droite. Au croisement, prenez à gauche sur 300 m. A l'intersection, prenez à gauche la route forestière goudronnée pendant environ 500 m. Après 450 m, prenez le chemin à droite et suivez à nouveau le balisage  sur 500 m.
- 2 Prenez à gauche et poursuivez sur 350 m.
- 3 Prenez encore à gauche (vallée de Chahalot). Continuez ensuite toujours tout droit durant 500 m pour traverser à nouveau la route (aire de pique-nique). Continuez tout droit sur 300 m.
- 4 Puis prenez le chemin qui descend à droite. À l'intersection, suivez toujours le balisage  (vallée du Chahalot). Continuez toujours tout droit jusqu'à la passerelle. Traversez la passerelle et la prairie. Prenez enfin le chemin blanc qui monte au parking.



Les Bouvades



LÉGENDE

-  TROU DES GLANES
-  DEVILLE DU CHAHALOT
-  TABLE DE PIQUE-NIQUE
-  ESPACE NATUREL SENSIBLE

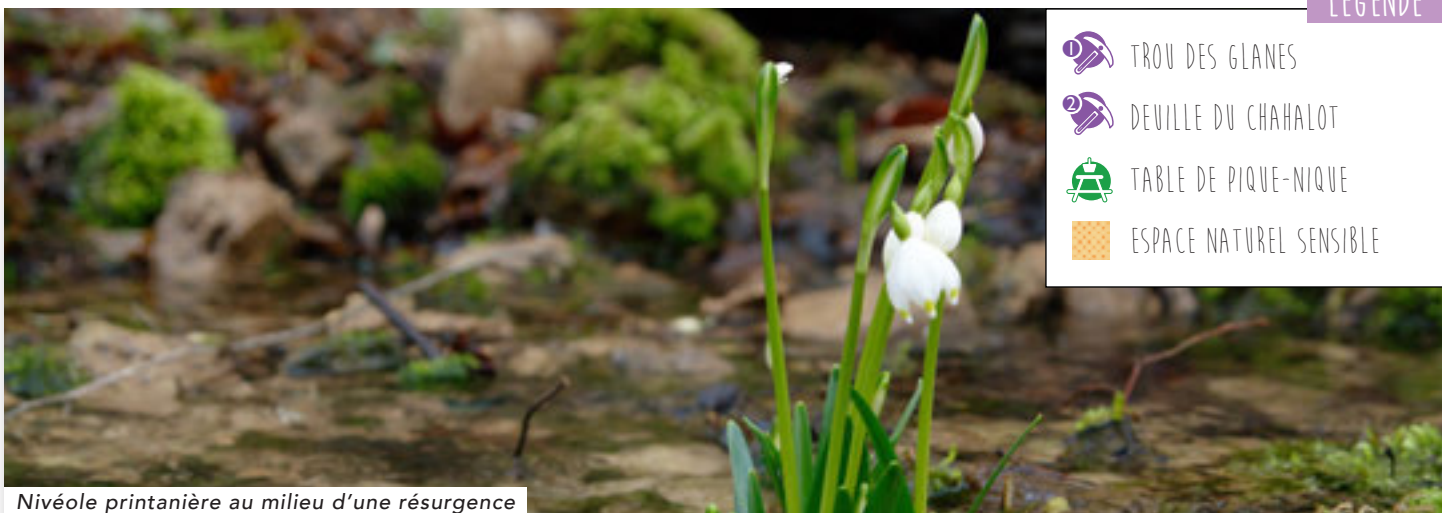

Nivéole printanière au milieu d'une résurgence

PELOUSES CALCAIRES ET BOISEMENTS REMARQUABLES



La partie sud de la Colline de Sion-Vaudémont se caractérise par des pelouses calcaires et des boisements remarquables pour leur biodiversité. L'exposition plein sud et l'affleurement de la roche créent un micro-climat et des conditions écologiques qui permettent le développement d'espèces animales et végétales méridionales... Pour les insectes, on trouve notamment le Bel-Argus, le Caloptère italien ou l'Ephippigère des vignes. Au pied du Monument Barrès, le point de vue exceptionnel sur les paysages de Saintois et parfois jusqu'aux Vosges attire des milliers de visiteurs, nécessitant une gestion des flux et une protection de la fragile pelouse calcaire. C'est ainsi que le conseil départemental a mis en place un sentier accessible aux personnes à mobilité réduite.

Plus d'infos sur les ENS : Conseil Départemental de Meurthe-et-Moselle
e-mail : nature@departement54.fr - téléphone : +33 (0) 3 83 94 56 87

➤ GÉRER OU PAS, VOILÀ LA QUESTION...



vue sur les secteurs sensibles de la pelouse calcaire

Ne pas gérer ce territoire et laisser la nature opérer compromettraient sans aucun doute le développement de la biodiversité. En effet, certaines espèces disparaîtraient avec l'embroussaillage. Pour préserver les orchidées, des chantiers d'entretien annuels sont conduits. Les pierriers abritent une grande majorité des reptiles présents en Lorraine (Lézards des souches, des murailles, vivipare, orvet, couleuvre coronelle, vipère aspic). N'allez pas dans les corniches à la rencontre de la vipère aspic, gardien de ces lieux fragiles. Et pour trouver un souvenir « étoilé » de votre visite, ne touchez pas à la pelouse calcaire. Car les remblais des terrains hippiques et le fossé des bords de routes en regardent...

➤ VIPÈRE ASPIC OU COULEUVRE CORONELLE ?

L'une pique ses deux crochets à venins (aspic) et l'autre mord avec ses deux mâchoires (la coronelle). Elles se ressemblent beaucoup : même couleur, même taille. Mais regardez les bien dans l'œil tout en gardant vos distances. La couleuvre a une pupille ronde alors que la vipère a une pupille en forme de fente, un « œil de chat »...



ACCÈS :

Commune de Vaudémont
Direction Saxon-Sion, à droite sur la D53
direction Vaudémont.
Parking : Monument Maurice Barrès.

À VOIR SUR LE PARCOURS :

- » Le Monument Maurice Barrès, inauguré en 1928 en l'honneur de l'auteur de « La Colline Inspirée »,
- » La table d'orientation,
- » Un gueoir (patois lorrain) ou gayoir ou égayoir : bassin servant à laver et abreuver les chevaux au retour des travaux des champs,
- » La Tour de Brunehaut, vestige de l'ancien Château de Vaudémont,
- » La pelouse calcaire.

APRÈS LA MARCHÉ :

- » La Colline de Sion,
- » La Cité des Paysages,
- » Le Château de Haroué, propriété des Beauvau-Craon (18^{ème} siècle),
- » Tantonville, ses 5 châteaux et son kiosque à musique.

INFORMATION :

Maison du Tourisme en Pays Terres de Lorraine,
Site de Sion / 3, Rue Notre Dame
54330 SAXON SION
+33 (0)3 83 64 90 60
<http://www.lepreedenancy.fr>



Crédits photographiques : couverture : Flypixel,
points d'intérêt (de haut en bas) : Flypixel, F. Schwaab,
intérieur (de gauche à droite) : Flypixel, D. Haillant .

© CD54 - 2016 - Impression CD54

21 À VAUDÉMONT

SENTIER DÉCOUVERTE UNE COLLINE & DES HOMMES

LA LORRAINE VUE D'EN HAUT



1H30

3 KM EN BOUCLE
DÉPART : VAUDÉMONT
GPS : 48.409618, 6.069921
DIFFICULTÉ : FACILE
BALISAGE :



UNE COLLINE ET DES HOMMES

21

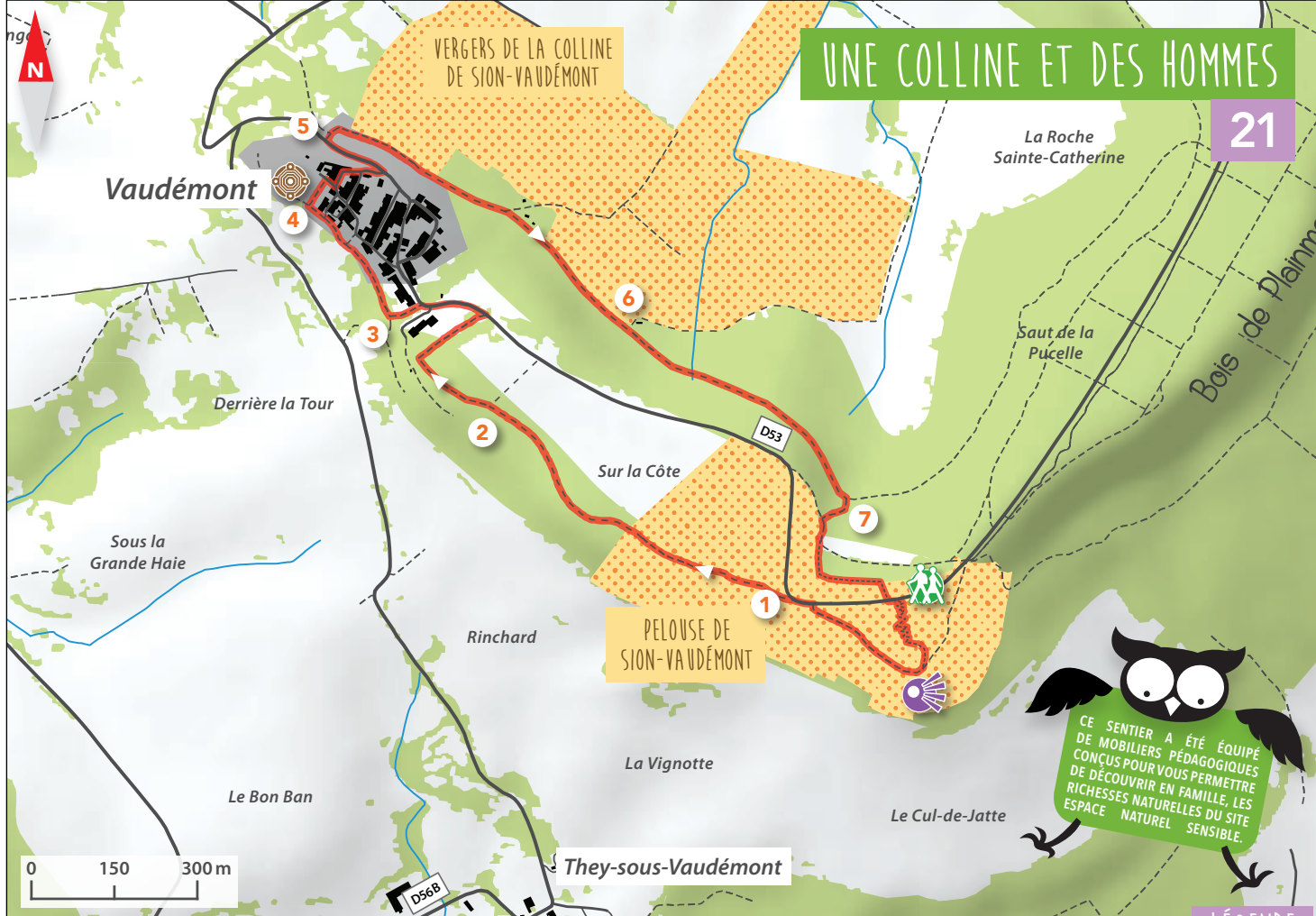

- 1 À la RD tournez à gauche dans le virage sur le sentier : vous trouverez une aire de pique-nique et la Grotte des Chambrettes en prenant le sentier qui descend à gauche (aller/retour 50 m). Reprenez le chemin : vous passerez sur la pelouse calcaire. Au château d'eau, continuez toujours tout droit jusqu'au prochain virage.
- 2 Au virage, laissez le chemin qui part à droite afin d'aller tout droit sur le chemin herbeux en suivant le balisage . Descendez ensuite dans la forêt, puis longez-la jusqu'à la route : rue Maurice Barrès. Tournez à gauche pour rejoindre Vaudémont. Dans Vaudémont, tournez à gauche (10 m après le panneau d'entrée) et descendez le chemin.
- 3 Tournez ensuite à droite, par les remparts de la Tour Brunehaut : points de vue, table de pique-nique, différents panneaux d'informations).
- 4 Allez à la **Tour Brunehaut**, puis revenez sur vos pas : aller/retour 100 m. Allez ensuite dans le village en prenant le chemin à gauche à l'angle d'un mur. Dirigez-vous vers l'église. Après celle-ci tournez à droite et 10 m après prenez à gauche par la ferme Vautrin. En bas de la rue du château, tournez à gauche pour sortir du village et longez la route.
- 5 Quittez ensuite la route à droite en direction du guéoir, continuez tout droit sur le chemin herbeux et poursuivez sur le chemin empierré.
- 6 Laissez le chemin qui descend à gauche pour aller tout droit. Passez devant la source de la Saussotte et un peu plus loin devant la Croix des Pestiférés (1638).
- 7 10 m après la croix, montez à droite. En haut de ce chemin tournez à gauche puis à l'angle de la prairie, prenez le chemin qui monte légèrement à droite dans la forêt. Continuez dans la forêt puis montez à droite pour en sortir en suivant le balisage . Remontez le talus pour revenir au point de départ (parking).

LÉGENDE

- TOUR BRUNEHAUT
- TABLE D'ORIENTATION
- ESPACE NATUREL SENSIBLE



Lavoir



LES VERGERS DE LA COLLINE DE SION



Sa mosaïque de vergers est typique du patrimoine paysager de Lorraine. **L'Espace Naturel Sensible** de Sion-Vaudémont est une zone d'accueil exceptionnelle pour de nombreuses espèces, y compris des oiseaux rares comme la Pie-grièche à tête rousse, la Huppe fasciée, ou le Torcol fourmilier. D'anciens vergers à haute tige, progressivement abandonnés, évoluent naturellement vers la forêt, alors que de nouveaux vergers, en production intensive, apparaissent. Le maintien et le développement des vergers traditionnels est un enjeu fort, tant pour la biodiversité, pour le paysage, que pour la gourmandise...



Plus d'infos sur les ENS : Conseil Départemental de Meurthe-et-Moselle
e-mail : nature@departement54.fr - téléphone : +33 (0) 3 83 94 56 87

➤ CHERCHEZ LES PROIES, VOUS TROUVEREZ L'ÉCORCHEUR !



Très rare en Europe et très protégée, la Pie grièche écorcheur (*Lanius Senator*) a trouvé une terre d'asile dans le Saintois. Son bandeau noir de pirate, lui vaut son surnom de « bandit ». Elle se nourrit d'insectes dans les vergers.

Et sa technique de chasse lui a valu ces surnoms : l'écorcheur, ou le boucher. La pie-grièche plante ses proies sur les fils de fer barbelés ou aux branches d'épineux. Ce garde-manger s'appelle un « lardoir ».

➤ L'HISTOIRE, ET DES HISTOIRES...

La colline de Sion, pour peu qu'on sache l'observer, l'écouter, l'entendre, la parcourir, nous raconte 6000 ans d'histoire, et toutes les histoires des mondes et des hommes qui nous ont précédés : depuis le néolithique et ses premiers occupants, l'Age du Bronze, qui avait fait de Sion un centre économique et politique, l'Age de Fer puis l'époque romaine, où la colline est déjà un sanctuaire. De nombreux remparts, dont le très rare rempart « à masse calcinée », ainsi que des flèches de silex et des fragments de hache polie témoignent de l'occupation humaine dans la durée...



ACCÈS :

Commune de Saxon-Sion
Colline de Sion Vaudémont
Parking : à l'entrée du site.



À VOIR SUR LE PARCOURS :

- » La Cité des Paysages : un lieu unique, qui offre aux publics des espaces de jeux-découverte, des expositions, des ateliers, des animations culturelles et pédagogiques, implanté sur un formidable observatoire du paysage...
- » Les jardins et les vergers,
- » Des points de vue : voir tout et loin, et mieux comprendre nos liens avec les paysages,
- » La table panoramique : mettre les Vosges et les grands sites à portée de regard...

APRÈS LA MARCHÉ :

- » Monument Maurice Barrès,
- » Le Château de Haroué, chef d'œuvre 18^{ème} de l'architecte Germain Boffrand,
- » Les richesses urbaines de Toul, Nancy.

INFORMATION :

Maison du Tourisme en Pays Terres de Lorraine,
Site de Sion / 3, Rue Notre Dame
54330 SAXON SION
+33 (0)3 83 64 90 60
<http://www.leprede Nancy.fr>



Crédits photographiques : couverture : Flypixel,
points d'intérêt (de haut en bas) : Flypixel, D. Philippe, collection
G. Louis, intérieur (de gauche à droite) : M. Grosjean, Flypixel.

© CD54 - 2016 - Impression CD54
Conception et réalisation : Delanchy communication

22 À SAXON-SION

LES TÉMOINS DU PAYSAGE



UN AUTRE REGARD
SUR L'ENVIRONNEMENT



45 MIN

1,5 KM EN BOUCLE
DÉPART : SAXON-SION
GPS : 48.429804, 6.084024
DIFFICULTÉ : TRÈS FACILE
BALISAGE :



LES TÉMOINS DU PAYSAGE

22

• CE SENTIER A ÉTÉ ÉQUIPÉ DE MOBILIERS PÉDAGOGIQUES CONÇUS POUR VOUS PERMETTRE DE DÉCOUVRIR EN FAMILLE, LES RICHESSES NATURELLES DU SITE ESPACE NATUREL SENSIBLE DE SION.

• UN LIVRET DE DÉCOUVERTE ACCOMPAGNERA DE MANIÈRE LUDIQUÉ VOTRE PARCOURS. Il est disponible gratuitement à la maison du tourisme de Saxon-Sion, ou téléchargeable via ce QR-code :



Les Sauvages

VERGERS DE LA COLLINE DE SION-VAUDÉMONT

La Chapelotte

Saxon-Sion

0 50 100 m

LÉGENDE

 ESPACE NATUREL SENSIBLE

Depuis le parking, dirigez-vous vers l'entrée du bâtiment de la cité des Paysages où se trouve le point de départ. Suivez les panneaux d'informations et les bornes étoiles en allant vers le pavillon d'hébergement. Tournez à gauche devant ce pavillon jusqu'à la porte du mur d'enceinte.

- 1 Suivez le chemin de croix en allant à gauche. Plus loin, vous atteignez une table d'orientation. Continuez le chemin de ronde par le chemin situé derrière la chapelle en plein-air. A l'Eperon Saint-Joseph, tournez à gauche (aire de pique-nique). Au parking, traversez la route et allez tout droit.

A l'angle du mur de clôture, prenez à gauche vers la basilique puis à droite pour rejoindre le point de départ.

>> La visite se poursuit dans la Cité des Paysages.



UNE RIVIÈRE INTRÉPIDE...



On la dit « Moselle sauvage » car elle divague en toute liberté entre Charmes et Bayon, à cause de sa puissance et de son lit de galets et de sable. Sur ce parcours, la rivière dispose d'une puissance suffisante pour retravailler en permanence ses berges et son tracé. Elle est, par ailleurs, indemne des conséquences irréversibles de l'exploitation des gravières observées sur son amont et son aval. Les différents milieux qui se succèdent, depuis les bancs de graviers aux forêts alluviales, des prairies aux landes à genêts, permettent le maintien d'une grande diversité... Plus d'une centaine d'espèces d'oiseaux habitent le site.

Conservatoire des Espaces Naturels de Lorraine :
+33 (0)3 83 42 37 57 / www.cren-lorraine.fr

Plus d'infos sur les ENS : Conseil Départemental de Meurthe-et-Moselle
e-mail : nature@departement54.fr - téléphone : +33 (0) 3 83 94 56 87

➤ RÉINTRODUCTION RÉUSSIE POUR LE CASTOR D'EUROPE !



Entamée en 1984, la réintroduction du castor d'Europe protégé au niveau européen est ici une réussite. Ce mammifère exige, pour s'installer durablement, la présence d'arbres comme les saules, qu'il trouve en abondance sur la vaste superficie de forêts de rives. Idée reçue et fausse : le castor se nourrirait de poissons... En fait, le plus gros rongeur d'Europe – il peut peser jusqu'à 30 kg – est végétarien !

➤ UNE RÉSERVE NATURELLE "LORRAINE" DE PROXIMITÉ

Ses 400 hectares font l'objet d'une double protection : le Conseil Régional en 2006 a classé la Moselle Sauvage en « réserve naturelle régionale » et le Conservatoire d'espaces naturels de Lorraine les gère depuis plus de 20 ans.

Avec plusieurs objectifs complémentaires : constituer et préserver un patrimoine naturel exceptionnel, protéger au regard de la loi un espace naturel, et en faire un lieu exemplaire de sensibilisation et d'éducation à l'environnement...

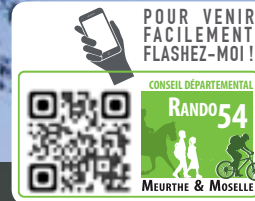

ACCÈS :

Commune de Mangonville
RD570, à 30 km au sud de Nancy.
Parking : Eglise de Mangonville.

À VOIR SUR LE PARCOURS :

- » Points de vue sur la vallée de la Moselle,
- » Les ruines du château médiéval de Bainville-aux-Miroirs,
- » Une ancienne clouterie et sa grande roue, vestige industriel en milieu rural.

APRÈS LA MARCHÉ :

- » La Cité des Paysages (23 km)
- » Le Château d'Haroué, propriété du 18^{ème} s. des Beauvau-Craon (12 km),
- » Le Château de Lunéville,
- » « Versailles lorrain » du Roi Stanislas (24 km),
- » La Basilique de Saint-Nicolas de Port (24 Km),
- » La Maison du Sel à Haraucourt (30 km),
- » La Place Stanislas et le patrimoine urbain de Nancy.

INFORMATION :

Maison du Tourisme en Pays Terres de Lorraine,
Site de Sion / 3, Rue Notre Dame
54330 SAXON SION
+33 (0)3 83 64 90 60
<http://www.leprede Nancy.fr>



Credits photographiques : couverture : N. Avril - CENL, points d'intérêt (de haut en bas) : ESOPE, F. Schwaab, intérieur : D. Haillant.

© CD54 - 2016 - Impression CD54 Conception et réalisation : Delanchy communication

23 À MANGONVILLE

LA MOSELLE SAUVAGE

LES CHEMINS DE LA BANASSE

3H / 4H

9 KM OU 11 KM EN BOUCLE

DÉPART : MANGONVILLE

GPS : 48.456223, 6.289574

DIFFICULTÉ : MOYEN

BALISAGE :



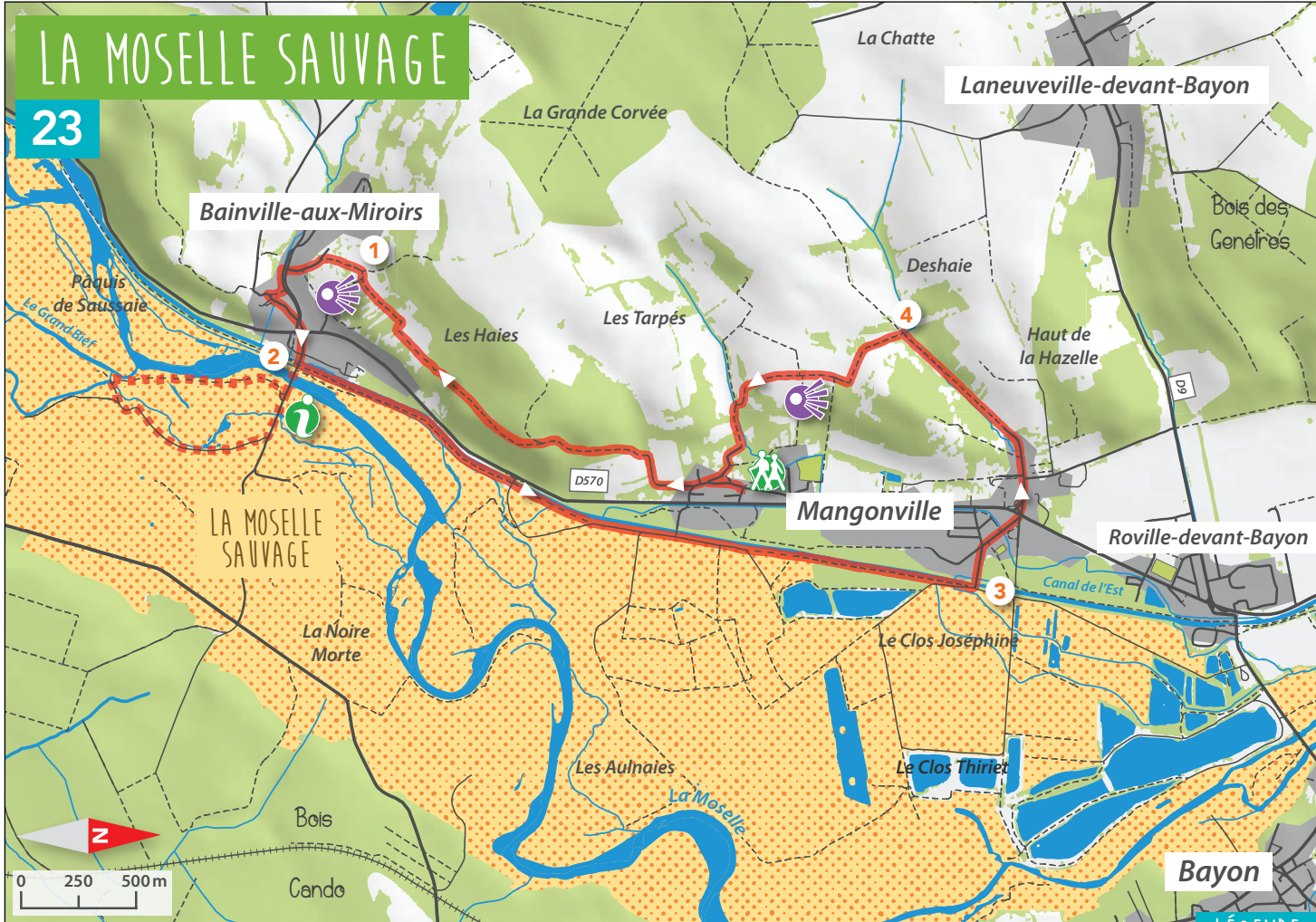

Depuis le parking, face à l'église, prenez la rue qui part à gauche. Continuez par le chemin de la Banasse et prenez à gauche au 1^{er} croisement pour monter tout droit vers la forêt. Longez un champ par la gauche pour entrer à nouveau dans la forêt. A sa sortie, suivez le chemin herbeux entre deux clôtures (point de vue sur la Meurthe, le château de Bainville-aux-Miroirs et au loin, le village de Chamagne).

- 1 Continuez tout droit en laissant le chemin qui part à gauche. Dans le village de Bainville, en bas de la rue des Vignes, traversez la route et prenez à gauche la rue de Lebeville, puis empruntez le chemin qui monte à droite à l'angle du n°31. En haut des escaliers (château de Bainville du XIII^{ème} s.), prenez à gauche le chemin qui descend jusqu'à la route de Lebeville. Allez tout droit pour traverser la RD570 (ancienne clouterie sur votre gauche) et continuez tout droit.
- 2 Après l'écluse n°36 du canal de l'Est :
 - >> Variante Espace Naturel Sensible : passez les deux ponts, puis tournez à droite pour rejoindre le bord de la Moselle. Suivez les panneaux d'informations et les flèches blanches sur fond marron.
 - >> Prenez le chemin de halage sur la gauche jusqu'à l'écluse n°38.
- 3 Traversez le pont du canal et prenez à droite au carrefour. Au feu, traversez pour monter la rue des Acacias. Continuez sur le chemin empierré et passer devant une croix de chemin.
- 4 Prenez le 1^{er} chemin à gauche. Après le virage, point de vue sur le village de Virecourt et sur les Vosges. Continuez ce chemin pour descendre dans le village. Après le cimetière, prenez les escaliers à gauche pour regagner le point de départ.

LÉGENDE

- POINT DE VUE
- POINT D'INFORMATION
- ESPACE NATUREL SENSIBLE
- VARIANTE



Vue sur le village de Bainville-aux-Miroirs

LA FORÊT DE RANZEY UN TERRAIN DE JEU DE 300 HECTARES POUR LES OISEAUX



Cette forêt ancienne occupe un massif de 300 hectares, qui domine le plateau lorrain. L'Espace Naturel Sensible de la forêt de Ranzey et ses arbres âgés est un terrain de jeu propice pour des populations d'oiseaux spécifiques, comme le Gobemouche à collier, ainsi que pour une douzaine de variétés de chauves-souris, soit la moitié des espèces connues en Lorraine. L'Office National des Forêts met en œuvre sur ce site un plan de gestion écologique pour y maintenir les vieux arbres et notamment les arbres dits « à cavité », riches en biodiversité. La Communauté de communes du Sânon se charge de la valorisation du site auprès du public.

Communauté de communes du Sânon :
+33 (0)3 83 71 62 26 - <http://www.ccsanon.fr>



Plus d'infos sur les ENS : Conseil Départemental de Meurthe-et-Moselle
e-mail : nature@departement54.fr - téléphone : +33 (0) 3 83 94 56 87

➤ L'INFATIGABLE BLAIREAU

De nombreux terriers de blaireaux sillonnent la forêt de Ranzey. Comme son cousin le hérisson, le blaireau est omnivore, vit en clan familial et creuse des terriers multiples reliés par des galeries. Terriers et galeries sont exceptionnels : en moyenne, chacun d'entre eux dispose de 5 entrées ; et les galeries, parfois profondes de plus de 3m, peuvent mesurer plus de 15m de long. Le blaireau, terrassier infatigable, peut déplacer jusqu'à 40 tonnes de terre au cours de sa vie !

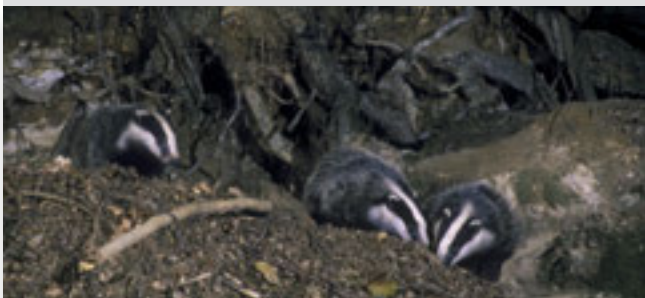

➤ LE SOUVENIR DU MAQUIS

C'est en partie ici que s'est déroulée en septembre 1914 la Bataille du Grand Couronné, prélude à la victoire de la Première Bataille de la Marne. En témoignent ici des tranchées et un cantonnement. En septembre 1944, 200 résistants se réfugièrent dans la forêt de Ranzey pour porter des coups terribles à l'armée allemande. Une stèle, apposée en 2012 à l'orée du bois, rend hommage à la mémoire de ces femmes et de ces hommes exemplaires.



ACCÈS :

Commune de Hoëville
Depuis Hoëville, prendre la route en direction de Bézange-la-Grande.
Parking : table d'orientation à la Croisette.

À VOIR SUR LE PARCOURS :

- » Table d'orientation : vue sur le plateau lorrain et les Vosges au loin,
- » Une falaise gréseuse de quelques mètres de haut « La Roche des Fées »,
- » Des vestiges de la guerre 14-18 (cantonnement et tranchées),
- » De petites grottes dans la falaise de grès.

APRÈS LA MARCHÉ :

- » À LUNÉVILLE : le Château, l'Eglise Saint-Jacques, chef d'œuvre du baroque.

INFORMATION :

Maison du Tourisme du Pays du Lunévillois,
2, rue de la Tour Blanche
54 300 LUNÉVILLE
+33 (0)3 83 74 06 55
www.tourisme-lunevillois.com



Crédits photographiques : couverture : M. Grosjean, points d'intérêt (de haut en bas) : M. Grosjean, F. Schwaab, intérieur : M. Grosjean.

© CD54 - 2016 - Impression CD54

24

À HOEVILLE

LE SENTIER DE RANZEY

UNE PETITE LEÇON
D'HISTOIRE ET
DE GÉOGRAPHIE

2H

5,5 KM EN BOUCLE
DÉPART : HOEVILLE
GPS : 48.718178, 6.436927
DIFFICULTÉ : FACILE
BALISAGE :



LE SENTIER DE RANZEY

24

Remarque : 40 bornes numérotées et marquées d'une trace de blaireau jalonnent l'itinéraire. Un sentier de découverte est en effet en cours de réalisation par la communauté de communes et les randonneurs locaux. **Attention, la numérotation définie ci-après est totalement indépendante de celle de ces bornes.**

De la table d'orientation, admirez la vue sur le plateau lorrain, ses vergers, ses forêts et sur les Vosges au loin. Prenez la route en direction d'Hoéville sur environ 100 m.

- 1 Tournez à gauche sur le chemin empierré, en direction de la forêt de Ranzey.
- 2 Tournez à droite sur le chemin en herbe bordé d'une clôture, qui longe successivement les champs puis la forêt.
- 3 Après 1 km environ, tournez à gauche en descente pour pénétrer dans la forêt, en direction de la « Roches des Fées ».
- 4 Descendez les escaliers et découvrez cette remarquable falaise gréseuse de quelques mètres de haut. La longer. Sur votre droite prenez le petit sentier sur 20 mètres environ qui descend vers la « Source des Fées ». Revenez sur le sentier, continuez de longer la Roche des Fées, puis remontez les escaliers.
>> Variante : si vous souhaitez éviter les escaliers, possibilité au point 4 de tourner à gauche et de cheminer en surplomb de la falaise de grès.
- 5 Au cairn, poursuivre le chemin à droite en descente (terrain glissant par temps humide, rampes installées instables).
- 6 A la « Petite mare », faites-en le tour complet, puis prenez le chemin sur votre droite. Vous franchissez un petit cours d'eau à l'aide d'une passerelle, puis poursuivez tout droit.
- 7 Tournez à droite et poursuivez le chemin. Vous découvrirez successivement les « Tranchées 14/18 », de petites « Cavités » dans la falaise de grès, puis à 700 mètres environ le « Cantonnement 14/18 » (les cuisines, la fontaine lavoir 1917, le gueoir). Un ancien abri en taule a été réaménagé en zone de pique-nique. Poursuivez le chemin jusqu'au grand carrefour de Ranzey.
- 8 Tournez à gauche pour emprunter la grande allée forestière du retour, d'abord empierrée, puis en terre.
- 9 A la patte d'oie, restez sur le chemin le plus à droite. Une fois sorti du bois, le chemin herbeux vous ramène jusqu'au carrefour du point 2, en longeant les champs. Revenir à votre point de départ.

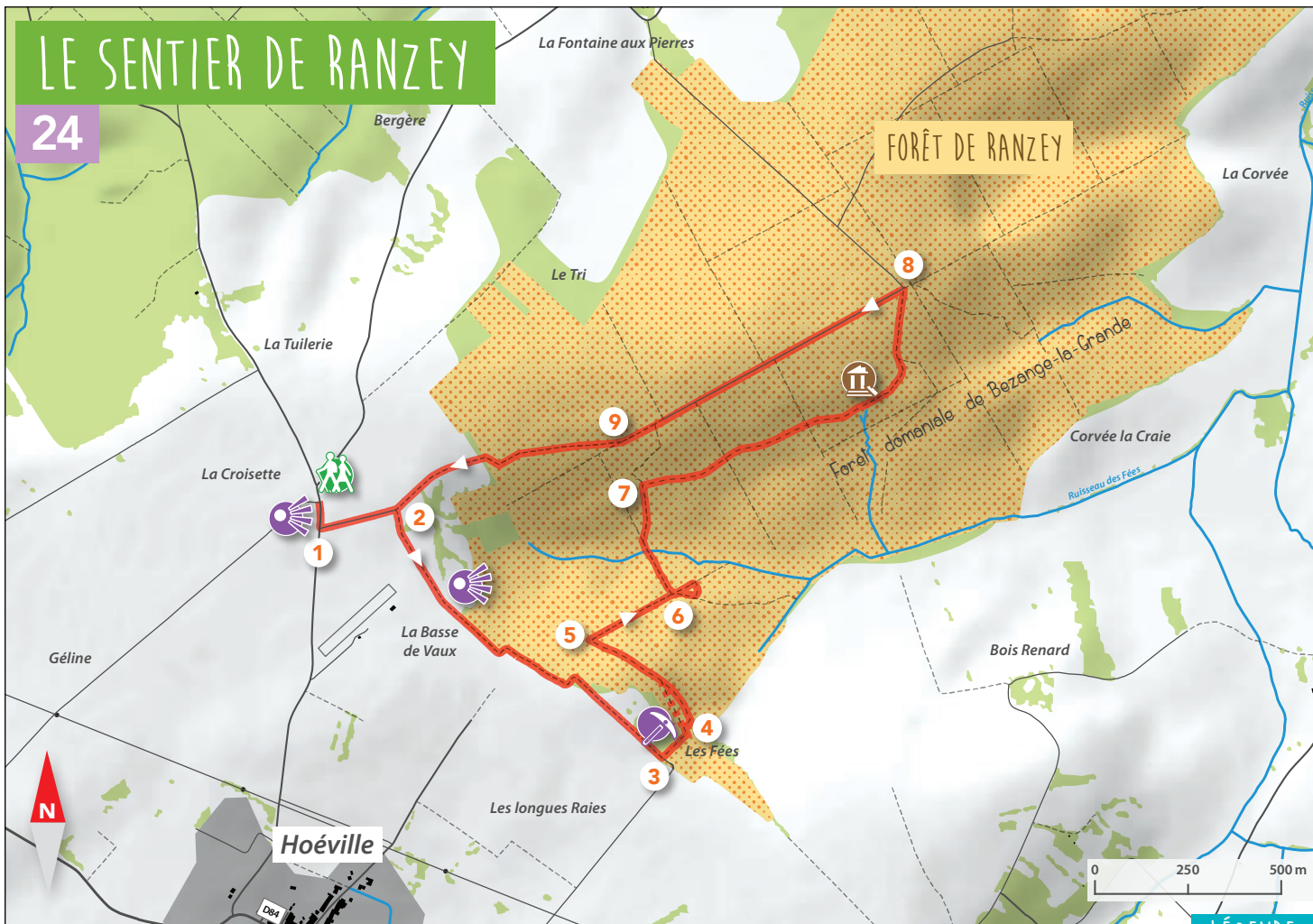

LÉGENDE

- POINT DE VUE
- LA ROCHE DES FÉES
- VESTIGES DU MAQUIS DE RANZEY
- ESPACE NATUREL SENSIBLE
- VARIANTE



La Roche aux Fées



FAITES LE "PLAIN" DE RENCONTRES...



Ancien méandre de la Meurthe, le Plain est un plan d'eau connecté à la Meurthe (reculée), bordé d'îles et de presqu'îles couvertes de boisements inondables, de friches et de mares. Le site, difficile d'accès, abrite de nombreuses espèces d'oiseaux (Rousserolle verderolle, Phragmite des joncs), de reptiles (Couleuvre à collier) et de poissons (Bouvière, Vandoise). Depuis plus de 10 ans, la commune de Damelevières et la Communauté de Communes protègent, entretiennent le site et y organisent des sorties pédagogiques.



Plus d'infos sur les ENS : Conseil Départemental de Meurthe-et-Moselle
e-mail : nature@departement54.fr - téléphone : +33 (0) 3 83 94 56 87

➤ LA BOUVIÈRE ET LA MOULE

Bel exemple de solidarité dans la nature : de petits poissons d'eau stagnante ou à faible courant, comme la Bouvière et ses 10 cm, vivent dans la Reculée du Plain. La femelle de la Bouvière profite de la présence voisine d'une moule d'eau douce pour pondre ses œufs dans la moule que celle-ci protège jusqu'à la sortie des alevins...

➤ ENCOURAGER LA REPRODUCTION DES BROCHETS

A l'orée de la reculée, le sentier voisine avec une mare reconnectée en 2010 à la reculée, permettant ainsi le rétablissement de fonctionnalités piscicoles, notamment pour la reproduction du Brochet. Les populations de poissons sont suivies par des pêches électriques : attirés par des ondes électriques inoffensives, les poissons sont identifiés, puis reprennent leur nage libre...



ACCÈS :

Commune de Damelevières
Chemin du Saulcy.
Parking : devant la piscine couverte.

À VOIR SUR LE PARCOURS :

- » Les panneaux pédagogiques ENS (tables de lecture, bornes questions/réponses...), **Attention : une partie de ce mobilier peut être absente en été.**
- » Les rives de la Meurthe et le barrage de Damelevières,
- » Les plages de sable et de galets déposés par la Meurthe,
- » Observation d'oiseaux d'eau sur la reculée.

APRÈS LA MARCHÉ :

- » La Base de Loisirs de Damelevières (piscines, skate-park, beach volley, tennis),
- » Le Château des Lumières à Lunéville,
- » La Basilique de Saint-Nicolas de Port (gothique flamboyant),
- » La Maison du Sel et ses parcours pédagogiques, le panorama Solvay, à Haraucourt (30 km).

INFORMATION :

Maison du Tourisme du Pays du Lunévillois,
2, rue de la Tour Blanche
54 300 LUNÉVILLE
+33 (0)3 83 74 06 55
www.tourisme-lunevillois.com



Crédits photographiques : couverture : D. Haillant,
points d'intérêt (de haut en bas) : D. Gluziki, P. Six,
intérieur (de gauche à droite) : D. Haillant, N. Malbreil.

© CD54 - 2016 - Impression CD54

25 À DAMELEVIÈRES

LES DESSOUS DE
LA RECLÉE DU
PLAIN



IDÉAL POUR LES FAMILLES

1H/2H

1,5 KM (BOUCLE)
3 KM (BOUCLE+ A/R RECLÉE)
DÉPART : DAMELEVIÈRES
GPS : 48.561101, 6.385270
DIFFICULTÉ : TRÈS FACILE/FACILE
BALISAGE :



LA RECLÉE DU PLAIN

25



Au parking, passez la barrière jusqu'aux panneaux d'accueil du sentier d'interprétation. Prenez à droite le chemin qui longe l'étang communal de Damelevières en direction de la piscine. Vous rencontrez la 1^{ère} station d'interprétation. Tout au long du parcours le mobilier en place vous invite à découvrir les dessous du Plain, c'est-à-dire tous les petits indices de la vie insoupçonnée d'une zone humide.

- 1 Au 1^{er} carrefour, tournez à droite pour traverser le chenal de crue et vous diriger vers la Meurthe. Sur les bornes, vous pourrez graver une empreinte de traces d'animaux en frottant à l'aide d'un crayon ou même d'une feuille d'arbre sur une feuille de papier.
- 2 Vous arrivez au bord de la Meurthe, à proximité du barrage de Damelevières. Poursuivez alors le sentier qui fait une petite boucle avant de repasser le chenal de crue et de rejoindre l'étang communal, que vous continuez de longer.
- 3 Un sentier qui part sur votre droite vous permet de parcourir la variante « explorateur », qui conduit jusqu'à la reculée (1 heure A/R). L'itinéraire, un peu plus sportif et boueux, se glisse entre les arbres et borde successivement des prairies humides et des mares. Au point de vue sur la reculée ; un banc en forme de libellule vous invite à la méditation.

Sinon poursuivez le tour de l'étang communal et regagnez votre point de départ.

CE SENTIER A ÉTÉ ÉQUIPÉ DE MOBILIERS PÉDAGOGIQUES CONÇUS POUR VOUS PERMETTRE DE DÉCOUVRIR EN FAMILLE, LES RICHESSES NATURELLES DU SITE ESPACE NATUREL SENSIBLE.

LÉGENDE

-  POINT DE VUE
-  ESPACE NATUREL SENSIBLE
-  VARIANTE



L'étang communal



La Reculée du Plain

LA MORTAGNE : UNE RIVIÈRE DYNAMIQUE APPRÉCIÉE DES POISSONS...



La Mortagne et ses méandres définissent un Espace Naturel Sensible de 35 km entre le département des Vosges et sa confluence avec la Meurthe. Dans la vallée, les prairies occupent encore une large place. La diversité de ses débits et de ses milieux naturels favorise aussi bien les poissons des eaux courantes (Truite, Chabot) que ceux qui affectionnent les zones plus lentes (Bouvière, Loche de rivière, Brochet). Sur les berges nichent des oiseaux aquatiques comme l'Hirondelle des rivages, le Martin Pêcheur ou le Petit Gravelot. La Communauté de Communes a conduit d'importants travaux d'entretien de la rivière et la restauration des berges.



Plus d'infos sur les ENS : Conseil Départemental de Meurthe-et-Moselle
e-mail : nature@departement54.fr - téléphone : +33 (0) 3 83 94 56 87

LE NID "EN TUNNEL" DU MARTIN PÊCHEUR

Admiré pour son plumage bleu métallique à parements orangés, le Martin Pêcheur creuse un nid qui peut atteindre 1 m de profondeur dans les berges sablonneuses. Protégé au niveau européen, le Martin Pêcheur apprécie particulièrement les rivières sauvages aux berges restées naturelles...

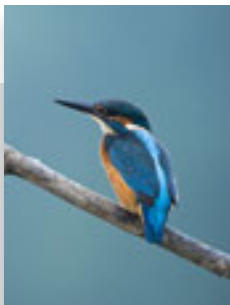

LE CHÂTEAU DE "QUI QU'EN GROGNE"

L'expression médiévale signifie : « que vienne m'affronter celui que ça dérange ». Construit en 1444 pour les Evêques de Metz, il fut assailli à plusieurs reprises : par les bourguignons, les protestants d'Allemagne, les espagnols, les lorrains, les français. Il fut démantelé en 1639 sur ordre de Richelieu. Ses trois enceintes successives en avaient fait un château unique en Lorraine. Ses ruines, dont un puits qui selon la légende, permettait de gagner le Château de Magnières, peuvent se visiter (voir info au dos).



26 À VALLOIS

LA MORTAGNE AU FIL DE L'EAU

ENTRE VALLOIS ET MOYEN



ACCÈS :

Commune de Vallois
D 914, sortie Vallois.
Parking : place de la Rivière, près de la Ferme du Vieux Moulin, du côté de la rivière de la Mortagne.

À VOIR SUR LE PARCOURS :

- » Les méandres de la rivière Mortagne,
- » Les ruines du Château de « Qui qu'en Grogne » ancienne forteresse des Evêques de Metz (15^{ème} siècle). Visites les dimanches et jours fériés entre Pâques et la Toussaint. (tél : +33 (0) 3 83 42 71 26.),
- » Le pont médiéval de Moyen.

APRÈS LA MARCHÉ :

- » Le château et les jardins de Gerbéviller,
- » Les drainages de Magnières (3 parcours de vélo-rail).

INFORMATION :

Maison du Tourisme du Pays du Lunévilleois,
13, rue du Port
54 120 BACCARAT
+33 (0)3 83 75 13 37
www.tourisme-lunevilleois.com



Crédits photographiques : couverture : M. Grosjean,
points d'intérêt (de haut en bas) : D. Haillant, P. Meuillet,
M. Grosjean / intérieur : M. Grosjean.

© CD54 - 2016 - Impression CD54 
Conception et réalisation : Delanchy communication

2H30

7,5 KM EN ALLER-RETOUR

DÉPART : VALLOIS

GPS : 48.463429, 6.550579

DIFFICULTÉ : FACILE

BALISAGE :



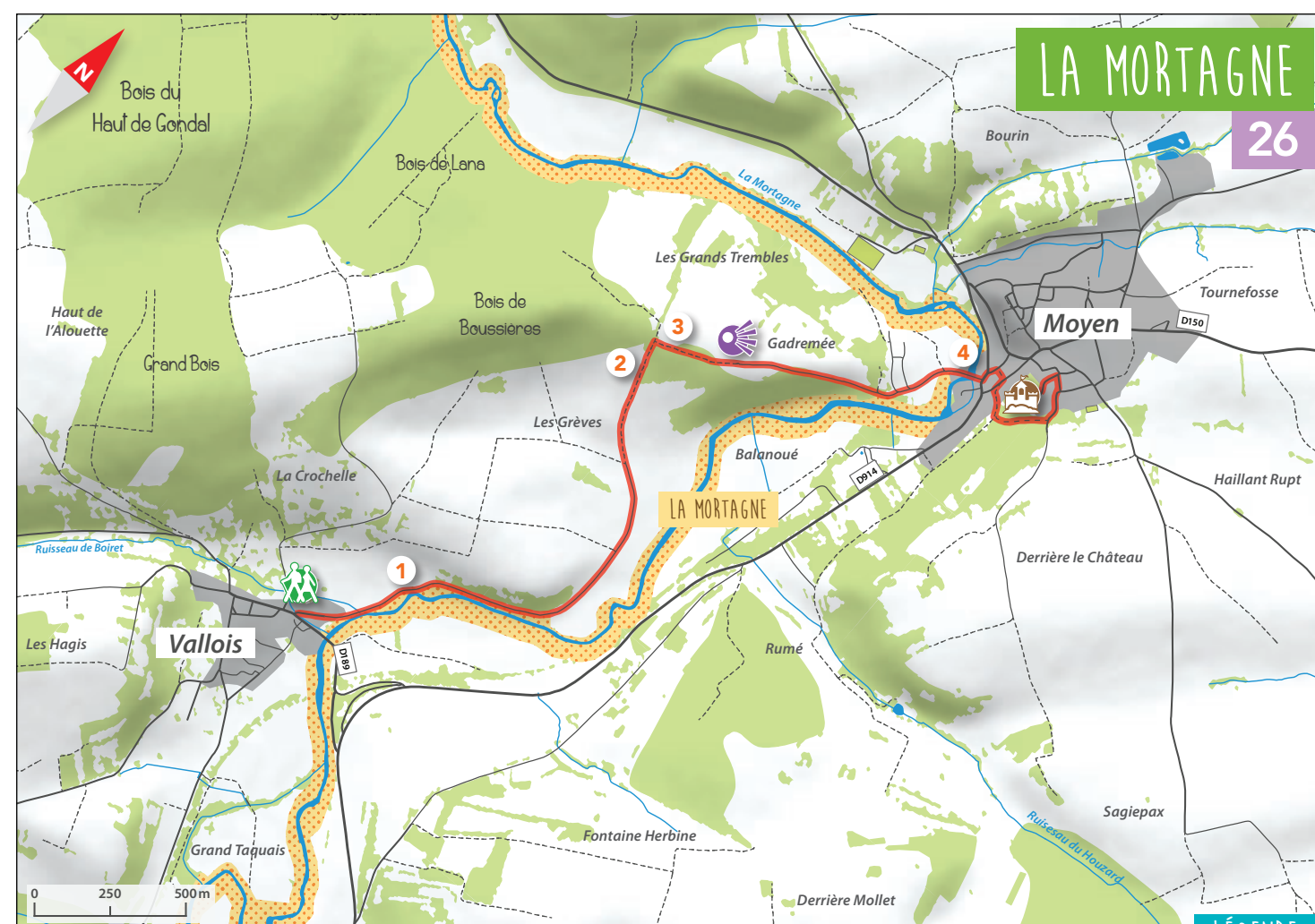

LA MORTAGNE

26



- Depuis le parking, prenez la direction de Moyen en suivant le symbole ▲. Traversez le petit pont et suivez la direction du nord sur un chemin communal enrobé.
- 1 Plus loin, sur un chemin empierré et sur votre droite, vous découvrirez la rivière de la Mortagne bordée d'une belle ripisylve (forêt de bord de cours d'eau). Ensuite vous vous écartez progressivement de la rivière en longeant désormais des prairies humides. Au loin, vous pourrez voir l'église de Moyen et le château de « Qui qu'en Grogne ». Montez en direction de la colline durant 500 m.
 - 2 Dans le boisement, prenez à droite un chemin de terre.
 - 3 Après 100 m, une fois en haut de la colline, prenez une nouvelle fois à droite en direction de Moyen. Descendez progressivement sur 700 m le chemin et profitez à nouveau du point de vue sur l'église et le château de Moyen. Passez sous l'ancienne voie ferrée Nancy-Gérardmer. Au niveau de la ferme qui se trouve sur votre gauche, continuez tout droit.
 - 4 Vous arrivez sur un ancien pont de pierre pittoresque qui franchit la Mortagne, sur votre droite se situe un parcours de canoé kayak. Traversez à présent la D914 (route passante) et continuez de suivre le balisage ▲ qui vous mènera jusqu'au château.
- Retour à Vallois par le même chemin que l'aller (3,25 km).

LÉGENDE

-  POINT DE VUE
-  CHÂTEAU DE "QUI QU'EN GROGNE"
-  ESPACE NATUREL SENSIBLE

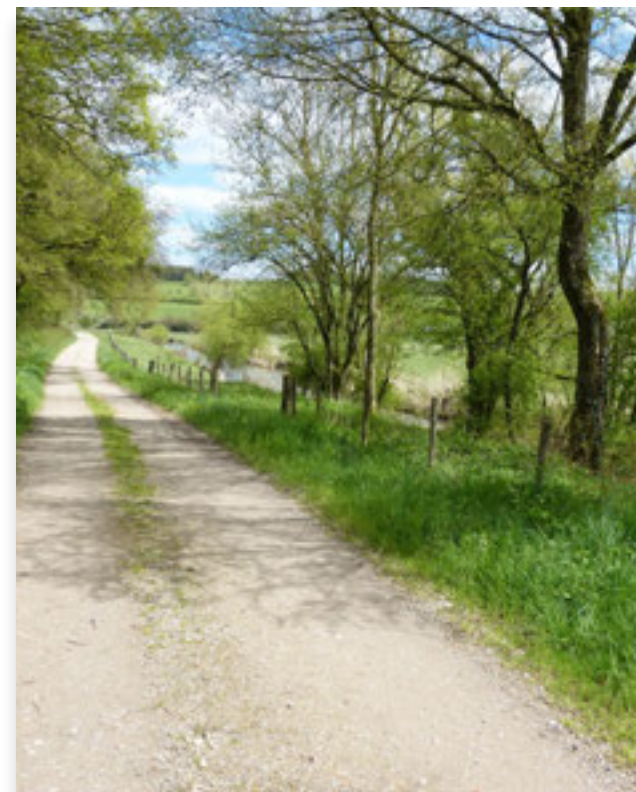



27 À THIAVILLE-SUR-MEURTHE

LA CLÉ DES CHAMPS



AU BORD DE LA MEURTHE SAUVAGE

ACCÈS :

Commune de Thiaville-sur-Meurthe
RD 590, direction Raon L'Étape, première route à droite à la sortie de Bertrichamps.
Parking : à l'entrée de Thiaville-sur-Meurthe.

À VOIR SUR LE PARCOURS :

- » Les panneaux pédagogiques ENS (tables de lecture, bornes questions/réponses...),
- » La cariçaie, zone humide couverte de grandes herbes et son chemin sur pilotis,
- » Les berges de la Meurthe,
- » Le barrage de Lachapelle et sa passe à poissons.

APRÈS LA MARCHÉ :

- » Baccarat/Deneuvre : le patrimoine urbain, la cristallerie, le Pôle bijou, le Musée des Sources d'Hercule,
- » Les lacs de Pierre Percée,
- » Le sentier de la tourbière de la Basse Saint-Jean, (voir fiche randonnée n° 28).

INFORMATION :

Maison du Tourisme du Pays du Lunévillois,
13, rue du Port
54 120 BACCARAT
+33 (0)3 83 75 13 37
www.tourisme-lunevillois.com



Crédits photographiques : couverture : M. Grosjean, points d'intérêt (de haut en bas) : MRW Zeppelin, Wackershofen, intérieur (de gauche à droite / de haut en bas) : M. Grosjean, M. Grosjean, N. Malbreil.

© CD54 - 2016 - Impression CD54 Conception et réalisation : Delanchy communication

LA MEURTHE SAUVAGE : 2000 HA DE PRAIRIES ET BOIS HUMIDES



La Meurthe est un des rares cours d'eau « sauvages » de Lorraine. Au gré des saisons, la rivière modifie son lit en charriant et en déposant les sables et les galets qu'elle transporte. La biodiversité de la vallée est exceptionnelle à l'échelle du Département. Les prairies inondables, fauchées par les éleveurs abritent des papillons rares (Azuré des paluds, Cuivré des marais) et les boisements humides (saules, aulnes, frênes) toute une faune forestière. La Meurthe accueille des poissons également remarquables comme l'Anguille ou la Lamproie de Planer. Le Département, propriétaire de 200 ha, assure la protection du site.



Plus d'infos sur les ENS : Conseil Départemental de Meurthe-et-Moselle
e-mail : nature@departement54.fr - téléphone : +33 (0) 3 83 94 56 87

➤ L'AZURÉ DES PALUDS

Aussi rare que surprenant, ce petit papillon est présent dans la grande prairie de Thiaville. La femelle ne consent à pondre que dans une seule plante des bords de Meurthe, la Grande Pimprenelle. Sa progéniture se laisse ensuite tomber au sol et attend d'être adoptée par une fourmi rousse qui va la nourrir dans sa fourmière, jusqu'à l'envol du papillon au printemps suivant...

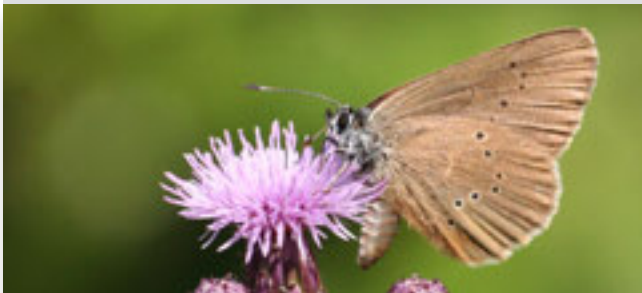

➤ DES OBSTACLES AU RETOUR DU SAUMON

Les saumons étaient autrefois présents, et nombreux dans la Meurthe comme l'atteste le lieu dit « Pré Salmon » sur le cadastre de Thiaville. Aujourd'hui, les nombreux barrages empêchent la migration des saumons, venus de la mer pour se reproduire en eau douce. Heureusement, certains barrages, comme celui de Lachapelle, voisin du sentier, sont équipés de passes à poisson.

1H/1H30

1,5 KM (BOUCLE SEULE)
2,5 KM (BOUCLE+ A/R BARRAGE)
DÉPART : THIAVILLE-SUR-MEURTHE
GPS : 48.415727, 6.806716
DIFFICULTÉ : FACILE
BALISAGE :



LA CLÉ DES CHAMPS

27



CE SENTIER A ÉTÉ ÉQUIPÉ DE MOBILIERS PÉDAGOGIQUES CONÇUS POUR VOUS PERMETTRE DE DÉCOUVRIR EN FAMILLE, LES RICHESSES NATURELLES DU SITE ESPACE NATUREL SENSIBLE.



- 1 Vous pénétrez dans l'ambiance fraîche du sous-bois. Un banc en forme d'aile de papillon vous incite à la méditation.
- 2 Au petit pont en bois, vous avez la possibilité :
 >> Variante : en prenant à gauche, de poursuivre jusqu'au barrage de Lachapelle (1/2 heure A/R). Vous traverserez, grâce à un chemin sur pilotis, une belle zone de végétation humide luxuriante (cariciaie). Si vous souhaitez aller jusqu'au village de Lachapelle, ajoutez ½ heure A/R depuis le dernier pupitre du barrage.
- 3 Longez le bord de Meurthe et poursuivez le long du parc sur un chemin herbeux. De nouveaux pupitres présentant notamment le petit papillon l'Azuré des paluds, ainsi que des bornes questions-réponses vous sont proposés.
- 4 Après la barrière, regagnez le parking de départ par le chemin herbeux en contre-bas de la route.

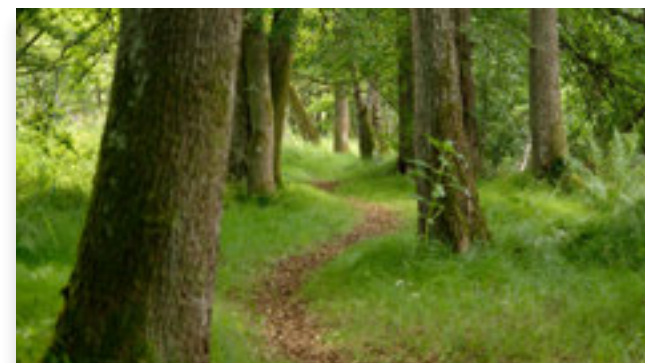

LÉGENDE

- POINT DE VUE
- ESPACE NATUREL SENSIBLE
- VARIANTE





LA TOURBIÈRE DE LA BASSE-ST-JEAN : UN PAYSAGE LUNAIRE



C'est la seule tourbière acide de basse altitude préservée, accessible et valorisée dans le Département de Meurthe-et-Moselle. Comme les tourbières vosgiennes d'altitude voisines, elle offre une végétation exceptionnelle et abrite plusieurs

libellules remarquables, comme la Cordulie arctique et ses impressionnants yeux verts métalliques, ou l'Agriion de mercure. L'épaisse forêt qui sert d'écrin protecteur à la tourbière favorise la cohabitation entre plusieurs espèces de pics et divers amphibiens : Sonneur à ventre jaune, Salamandre tachetée, Triton. Le petit ruisseau aux eaux claires qui alimente la tourbière est peuplé de truites sauvages. Le site est protégé par le Département depuis plus de 10 ans.



Plus d'infos sur les ENS : Conseil Départemental de Meurthe-et-Moselle
e-mail : nature@departement54.fr - téléphone : +33 (0) 3 83 94 56 87

LA SPHAIGNE : COMME UNE ÉPONGE...

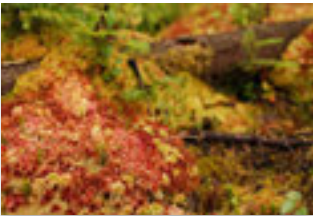

Ce sont les sphaignes qui sont à l'origine des tourbières. Ces plantes, véritables éponges vivantes, peuvent stocker jusqu'à vingt fois leur poids initial en eau. Dans les milieux très humides, elles s'installent et se multiplient en tapis. Leur partie supérieure croît

indéfiniment alors que leur partie inférieure, en mourant et en se décomposant, s'accumule pour former la tourbe. Cette tourbe séchée et coupée en mottes, est encore aujourd'hui utilisée comme combustible en Irlande, par exemple...

IL ÉTAIT UNE FOIS "LA SOLITUDE"

Après avoir longé la tourbière, le sentier vous conduit jusqu'à un puits. C'est le dernier vestige d'un ancien petit hameau retranché, « La Solitude » où vécut autrefois deux familles, vivant d'élevage et de petites cultures. Le hameau fut détruit à la fin du 19^{ème} siècle et ses champs, à l'abandon, furent peu à peu reconquis par les bois...



ACCÈS :

Commune de Bertrichamps
RD 590, direction Raon L'Étape. 1ère à gauche à la sortie de Bertrichamps.
Parking : Basse St-Jean.



À VOIR SUR LE PARCOURS :

- » Les panneaux pédagogiques ENS (pupitres, bornes de direction sculptées à décalquer : *venir avec une feuille et utiliser un crayon, une feuille d'arbre ou une craie pour frotter*),
- » La Tourbière de la Basse Saint Jean, unique en Lorraine,
- » La Chapelle Saint-Jean (13^{ème} siècle),
- » L'abri communal « contemporain » en bois.

APRÈS LA MARCHÉ :

- » Baccarat/Deneuvre : le patrimoine urbain, le Pôle Bijou, la cristallerie, le Musée des Sources d'Hercule,
- » Les Lacs de Pierre Percée,
- » Le sentier de la Clé des champs (voir fiche randonnée n° 27)

INFORMATION :

Maison du Tourisme du Pays du Lunévillois,
13, rue du Port
54 120 BACCARAT
+33 (0)3 83 75 13 37
www.tourisme-lunevillois.com



Crédits photographiques : couverture : Flypixel, points d'intérêt (de haut en bas) : Flypixel, M. Grosjean, M. Grosjean / intérieur (de gauche à droite) : M. Grosjean, T. Le Corguillé, M. Grosjean, M. Grosjean.

© CD54 - 2016 - Impression CD54 Conception et réalisation : Delanchy communication

28 À BERTRICHAMPS

LE SENTIER DES PICS ET VARIANTE SAINT-JEAN



ENTRE CHAPELLE ET TOURBIÈRE

2H15/1H30

6 KM POUR LA BOUCLE DES PICS
3,5 KM POUR LA VARIANTE ST JEAN
DÉPART : BERTRICHAMPS
GPS : 48.425313, 6.809078
DIFFICULTÉ : MOYEN
BALISAGE :



SENTIER DES PICS ET SAINT-JEAN

28

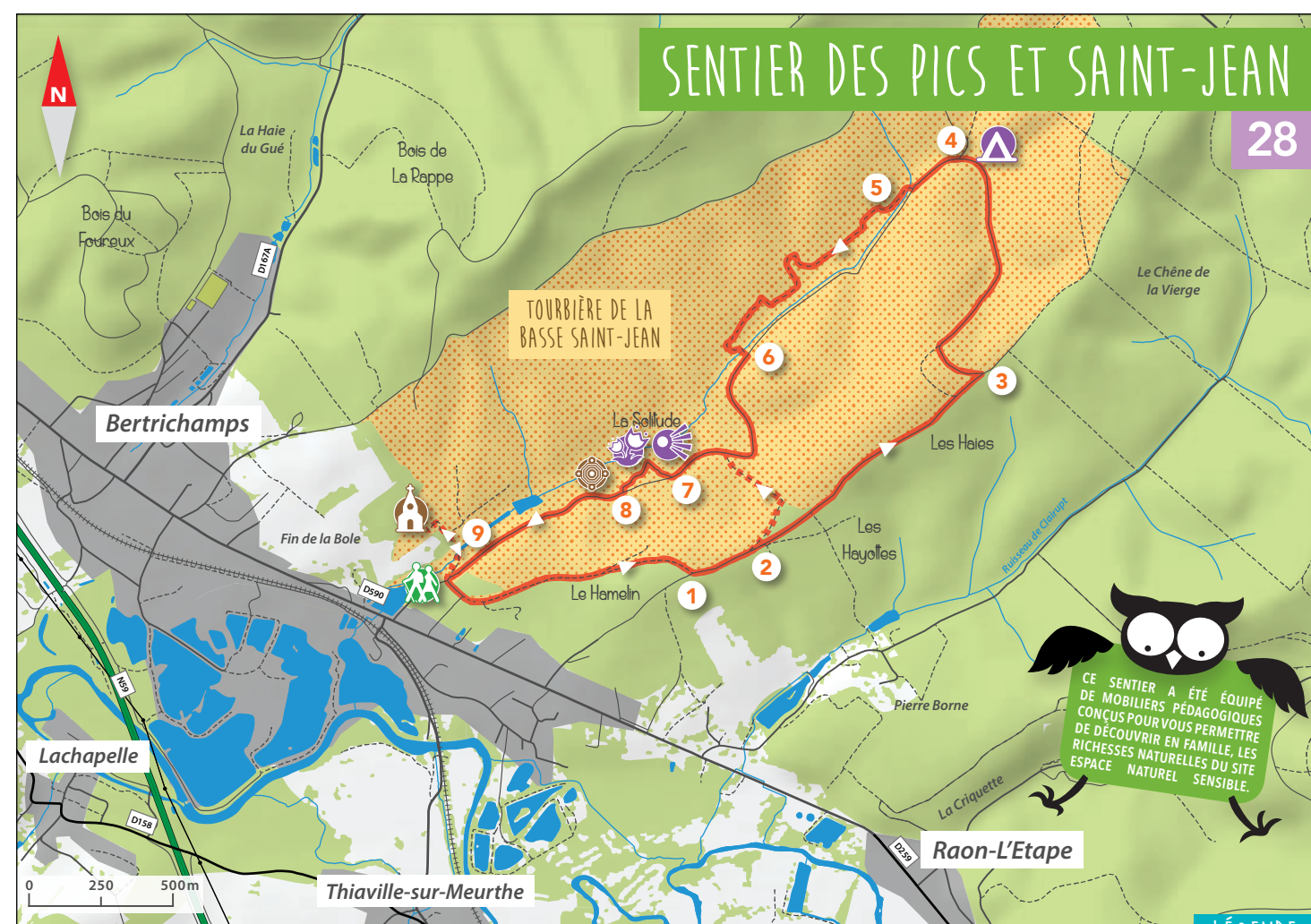

- 1 En haut de la côte, tournez à gauche sur le grand chemin du Chêne de la Vierge.
- 2 >> Variante Espace Naturel Sensible : vous avez la possibilité de poursuivre sur le sentier d'interprétation de St-Jean en prenant le chemin légèrement à gauche, puis qui descend directement vers la tourbière. Un pupitre vous révèle les subtilités de 2 ambiances forestières au cœur de l'ENS.
- Sinon poursuivez tout droit sur 1 km environ.
- 3 Tournez à gauche et suivez ce chemin jusqu'à l'abri contemporain construit en 2014 par la commune de Bertrichamps pour accueillir tout public : des scolaires, des randonneurs ou autres usagers de la forêt.
- 4 Amorcez le retour en empruntant le large chemin empierré de gauche sur environ 250 m.
- 5 Tournez à droite sur un petit sentier qui serpente en forêt sans jamais s'éloigner du chemin principal. Juste avant de rejoindre le chemin principal, vous traversez un platelage étroit sur pilotis.
- 6 Tournez à droite sur le chemin principal et poursuivez la descente, par une succession de virages.
- 7 Tournez une 1^{ère} fois à droite au niveau de la plateforme en herbe pour admirer le point de vue sur la tourbière (pupitre ENS), puis faites demi-tour et reprenez à peine plus bas à droite pour vous diriger au bord de la tourbière (pupitre ENS). Vous empruntez un platelage sur pilotis, puis regagnez le chemin principal.
- 8 Tournez à droite et revenez à votre point de départ en poursuivant la descente sur le chemin principal sur 600 m environ.
- 9 Au niveau du parking, un chemin, qui part à droite vous permet d'effectuer un aller-retour jusqu'à la chapelle St-Jean, monument restauré datant du 13^{ème} siècle (500 m A/R).

LÉGENDE

- ABRI CONTEMPORAIN
- POINT DE VUE
- PUIXS DE LA SOLITUDE
- TOURBIÈRE DE LA BASSE-ST-JEAN
- CHAPELLE SAINT-JEAN (XIII^{ÈME} S.)
- ESPACE NATUREL SENSIBLE
- VARIANTE

Abri communal



Tourbière de la Basse-St-Jean



Mobilier pédagogique



Chapelle St-Jean

ACCÈS :

Commune de Badonviller
A33, direction Lunéville, N4, sortie D400
vers Bénamenil. D992 vers Badonviller
et la place de la République.
Parking : place de la République.



À VOIR SUR LE PARCOURS :

- » Badonviller : hôtel de ville (1811-reconstruit en 1924), église du 18^{ème} siècle à toit rond,
- » Point de vue de la Roche des Corbeaux sur le Lac de Pierre Percée, ses airs de « Petit Canada » avec 304 hectares et 32 km de « tour de berge »,
- » L'anse de Pré Barbier, lieu de pêche en barque.

APRÈS LA MARCHÉ :

- » Le barrage EDF du Vieux Pré et son point d'information,
- » L'observatoire à oiseaux (réserve ornithologique) : grèbes, canards, foulques, hérons...
- » Aventure Parc et Tyrolcable sur le lac,
- » La pêche en barque sur le lac de Pierre Percée (location possible, se renseigner auprès de la fédération de pêche 54),
- » Le Musée-Atelier (céramique et verre) de Badonviller,
- » Le village de Pierre Percée avec les ruines du Château de Salm (XII^{ème} siècle),
- » La base de loisirs sports-nature de Celles-sur-Plaine,
- » Baccarat : cristallerie, pôle bijou, patrimoine urbain.

INFORMATION :

Maison du Tourisme du Pays du Lunévillois,
13, rue du Port
54 120 BACCARAT
+33 (0)3 83 75 13 37
www.tourisme-lunevillois.com



Crédits photographiques : couverture : V. Wagner,
points d'intérêt (de haut en bas) : Y. Dissac, Bertranfrenne,
illustration : V. Nawakowski, intérieur : V. Wagner.

© CD54 - 2016 - Impression CD54

LE LAC DE PIERRE PERCÉE, ET SES FLUCTUATIONS FAVORABLES À LA FLORE...



Parce que le lac est utilisé pour réguler le cours de la Moselle en fonction des prélèvements opérés par la Centrale Nucléaire de Cattenom, située à 160 km en aval, le niveau de l'eau varie fortement au cours de l'année. Cette particularité favorise la croissance d'une végétation typique qui colonise les vases mises hors d'eau et notamment des espèces végétales qui n'existent nulle part ailleurs en Meurthe-et-Moselle, comme la Littorelle à une fleur ou l'Elatine à six étamines. La profondeur de ses eaux, qui atteint parfois 80 m autorise l'existence d'une population de Corégone, une variété de saumon. Les nombreuses anses, moins profondes, permettent la reproduction des amphibiens et notamment le Crapaud commun et le Triton alpestre...



Plus d'infos sur les ENS : Conseil Départemental de Meurthe-et-Moselle
e-mail : nature@departement54.fr - téléphone : +33 (0) 3 83 94 56 87

UNE CRÉATION DE L'HOMME



Le Lac de Pierre Percée est une création de l'homme ; entre 1981 et 1985, EDF a construit un immense réservoir de 62 millions de m³, retenu par un barrage de 78 mètres de haut. Sa mise en service en 1993 a englouti le petit hameau de Xapénamoulin et sa douzaine de maisons. Son remplissage naturel étant insuffisant, il est alimenté par pompage ascendant depuis le lac aménagé à Celles-sur-Plaine.

LE CORÉGONE

Il habite d'ordinaire les grands lacs alpins et leurs eaux fraîches et profondes mais ce salmonidé se développe dans ce lac de basse montagne. En 1989, un million d'alevins y ont été déversés. Depuis, les prises des pêcheurs témoignent de la réussite de l'adaptation du poisson à son environnement.



29 À BADONVILLER

LE CIRCUIT DE LA
ROCHE DES
CORBEAUX

UNE BALADE AU
"PETIT CANADA"

4H

11 KM EN BOUCLE
DÉPART : BADONVILLER
GPS : 48.497002, 6.895840
DIFFICULTÉ : MOYEN
BALISAGE :



LA ROCHE DES CORBEAUX

29

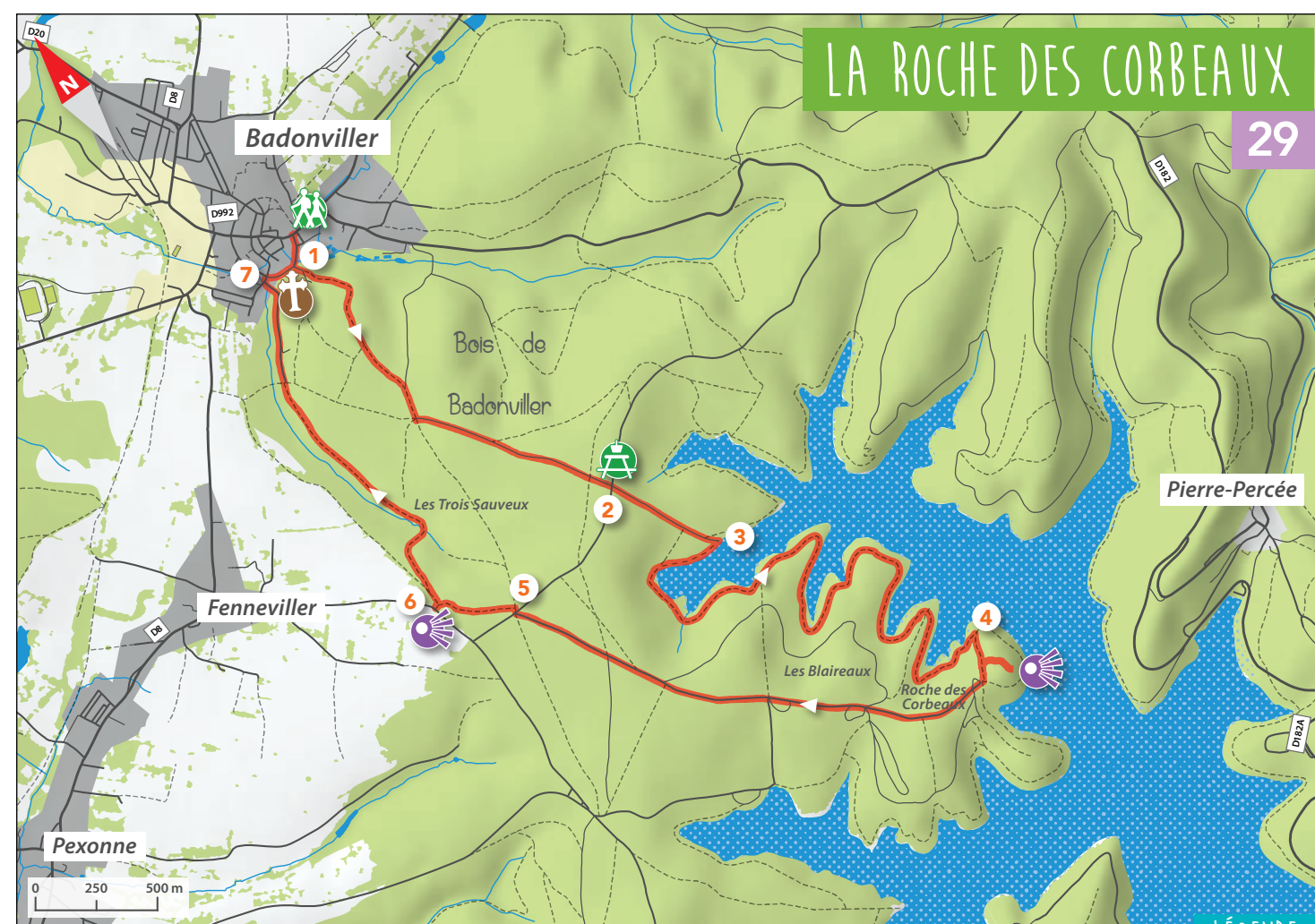

- Démarrez du parking Place de la République et prenez le chemin bitumé au fond du parking.
- 1 Au premier croisement prenez à gauche et quittez 10 m plus loin le chemin bitumé. Continuez sur 200 m et en haut du chemin, tournez à droite : suivre « Pré Barbier ». Marchez ensuite 1400 m jusqu'à la ceinture verte.
 - 2 A la ceinture verte, continuez la route bitumée en face vers l'Aire d'accueil du Vieux Pré : aire de pique-nique. Continuez tout droit jusqu'à arriver au Pré Barbier.
 - 3 Aux abords du lac, prenez le petit sentier à droite au niveau du panneau informatif. Longez ainsi le lac de Pierre-Percée sur la droite en suivant le balisage ○.
 - 4 Arrivés sur un chemin plus large, prenez à droite en direction de « La Roche des Corbeaux ». Pour y accéder, tournez à gauche sur un sentier qui monte. Après le point de vue, revenez sur vos pas, passez la barrière et enfin au rond-point, allez tout droit sur la route bitumée. Marchez sur cette dernière sur environ 2 km.
 - 5 A la barrière de la ceinture verte, prenez à gauche sur le sentier en terre : « lieu-dit Etoile », en suivant ○.
 - 6 Après 300 m, vous arrivez de nouveau sur une route bitumée : point de vue sur Fenneviller et Pexonne. Prenez le chemin qui part tout de suite à droite.
 - 7 A la Croix Thouvenot, prenez le chemin à gauche. Continuez tout droit jusqu'à retrouver le chemin bitumé « Chemin du Pré Villemain » jusqu'au croisement. A l'intersection, tournez deux fois à droite et prenez la ruelle Frédéric. Continuez en suivant le balisage jusqu'au point de départ.

LÉGENDE

-  POINT DE VUE
-  CROIX THOUVENOT
-  TABLE DE PIQUE-NIQUE
-  ESPACE NATUREL SENSIBLE



Vue depuis la Roche des Corbeaux



Roche des Corbeaux



Croix Thouvenot

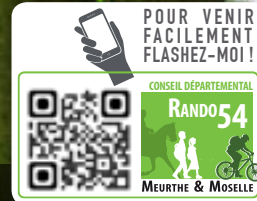

30 À SAINT-SAUVEUR

LES PROMENADES DU VAL

ENTRE NATURE ET
MÉMOIRE INDUSTRIELLE

ACCÈS :

Commune de Saint-Sauveur
RD 181
Parking : la Maison de la Forêt (scierie de Norroy).

À VOIR SUR LE PARCOURS :

- » La Maison de la Forêt (scierie de Norroy),
- » Le canal du Val, ses vannes, sa petite cascade (déversoir),
- » L'étang communal de Val et Châtillon et son abri contemporain,
- » L'Arboretum, le long de l'étang communal.

APRÈS LA MARCHÉ :

- » Les Lacs de Pierre Percée,
- À VAL ET CHÂTILLON :**
- » Le musée du textile,
 - » Le Rocher d'Achiffet, falaise rocheuse sculptée par l'érosion,
- À SAINT-SAUVEUR :**
- » Le chœur gothique en grès rose de l'église.

INFORMATION :

Maison du Tourisme du Pays du Lunévillois,
13, rue du Port
54 120 BACCARAT
+33 (0)3 83 75 13 37
www.tourisme-lunevillois.com



Crédits photographiques : couverture : M. Grosjean, points d'intérêt (de haut en bas) : M. Grosjean, V. Wagner, intérieur (de gauche à droite / de haut en bas) : V. Wagner, V. Wagner, M. Grosjean.

© CD54 - 2016 - Impression CD54 Conception et réalisation : Delanchy communication

LE VAL, UN RUISSEAU DE MONTAGNE IDÉAL POUR LES POISSONS



Le Val rejoint le Châtillon à Cirey-sur-Vezouze pour former la Vezouze. En amont, le ruisseau du Val s'écoule dans un superbe environnement forestier jusqu'au village de Val-et-Châtillon, puis il serpente dans le village. Il abrite une belle population sauvage de Truites de rivières, accompagnée de Chabots et de Lamproies de Planer, qui apprécient ses eaux fraîches. Le Martin-pêcheur et le Cincle plongeur fréquentent ses berges. Les boisements accueillent de nombreuses espèces de chauves-souris et des oiseaux forestiers assez remarquables comme le Pic noir ou le Grimpereau des bois. Le canal de Val-et-Châtillon est une dérivation du ruisseau du Val, creusée par l'Homme.



Plus d'infos sur les ENS : Conseil Départemental de Meurthe-et-Moselle
e-mail : nature@departement54.fr - téléphone : +33 (0) 3 83 94 56 87

LA MAISON DE LA FORÊT



La scierie de Norroy a longtemps fonctionné grâce à l'énergie hydraulique du ruisseau du Val. Aujourd'hui, transformée en Maison de la forêt, elle regroupe point d'information touristique, espace culturel et lieu d'échanges sur le thème de la forêt. Ce lieu vivant est ouvert à tous (informations et horaires d'ouverture : www.tourisme-lunevillois.com). A proximité se trouve le refuge du "Sagard" (le scieur) qui abritait toute sa famille.

UN SIÈCLE DE REUSSITE INDUSTRIELLE

Au milieu du 19^{ème} siècle débute l'essor industriel de la commune de Val-et-Châtillon avec l'implantation d'une usine à coton. En 1901, une usine textile est créée. Le canal en dérivation sur le ruisseau du Val achemine l'eau jusqu'aux turbines de l'usine. Grâce à cette activité, le village se développe et prospère. Les années 1970 sonnent le glas de l'usine ; la concurrence étrangère est trop forte. Reste à Val-et-Chatillon un musée du Textile, témoin de l'histoire et du savoir-faire local.



2H

6,5 KM EN ALLER-RETOUR
DÉPART : SAINT-SAUVEUR
GPS : 48.543222, 6.972353
DIFFICULTÉ : FACILE
BALISAGE :



LES PROMENADES DU VAL

30

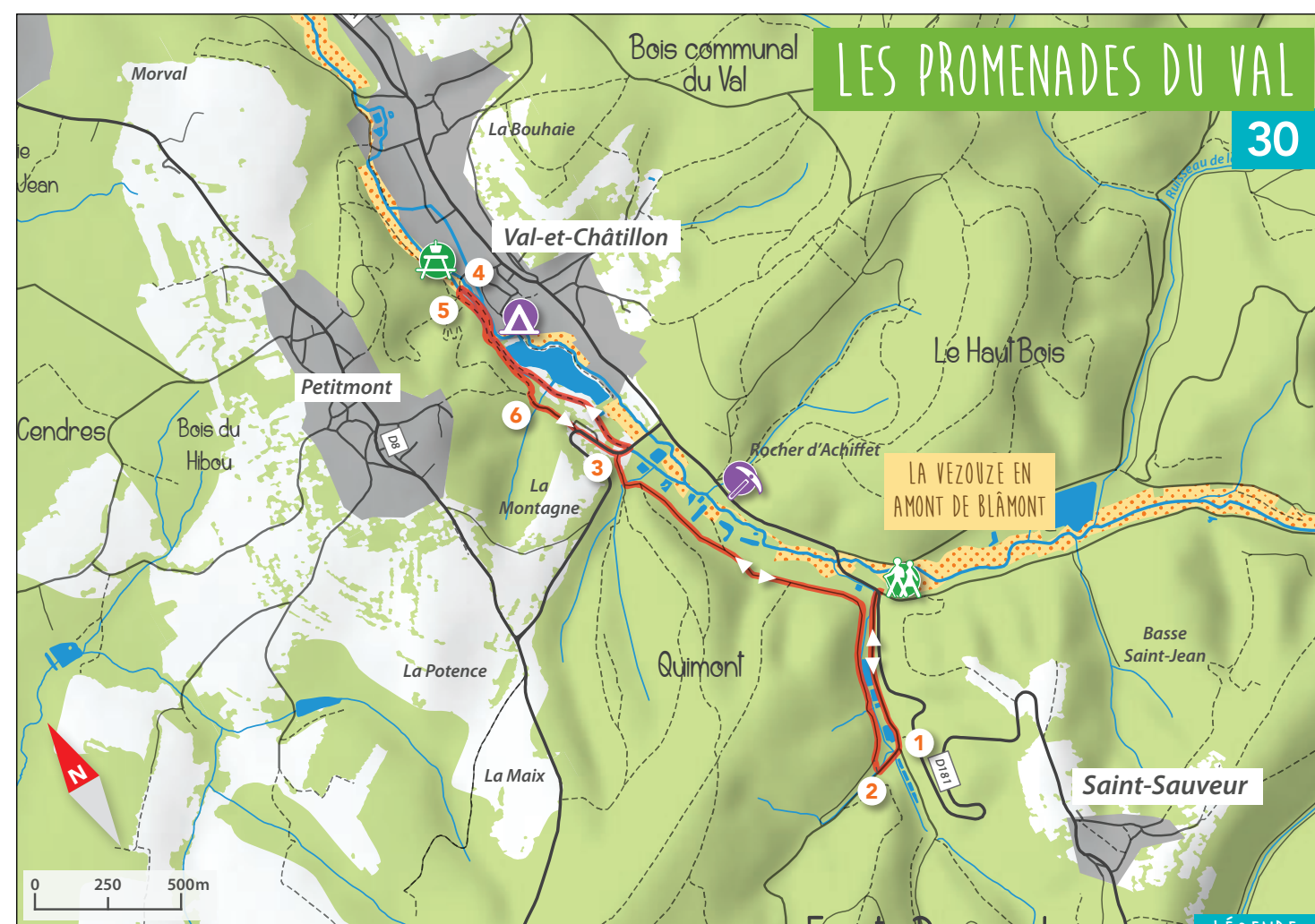

Au parking, prenez la route forestière Grande Basse.

- 1 Au 1^{er} carrefour suivre Val et Châtillon à droite.
- 2 Après 100 m, prenez le sentier qui part à droite en suivant le panneau « Val et Châtillon par Chemin du Brigadier ». Continuez tout droit avec un chemin plus large en suivant le GR 533 et le balisage ●. A la 1^{ère} maison, virez à droite.
- 3 A la route goudronnée, tournez à droite, puis tout de suite après le pont, tournez à gauche pour longer le petit canal qui alimentait auparavant une usine de textile. Longez l'étang communal, passez devant l'abri et poursuivez. Le canal longe un banc rocheux assez pittoresque.
- 4 Au bout, franchissez la passerelle qui se trouve sur votre gauche après le déversoir.
- 5 Au niveau de l'aire de pique-nique remontez à gauche pour effectuer le chemin du retour. Suivez le sentier tout droit en longeant l'arboretum.
- 6 Au niveau de la 1^{ère} maison tournez à gauche pour descendre une route bitumée. Au croisement, descendre à gauche.

Dans le virage (point 3), retrouvez à droite le chemin de l'aller pour rejoindre le point de départ.



Abri contemporain

LÉGENDE

-  ROCHER D'ACHIFFET
-  ABRI CONTEMPORAIN
-  TABLE DE PIQUE-NIQUE
-  ESPACE NATUREL SENSIBLE



Banc de roches surplombant le sentier

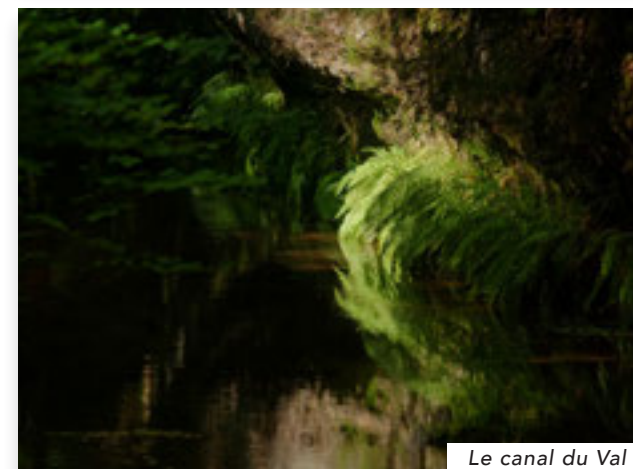

Le canal du Val

LA VALLÉE DE LA PLAINE



Belle rivière à saumon de moyenne montagne, la Plaine abrite une population remarquable de Truites fario. Le site **Espace Naturel Sensible** de la Vallée de la Plaine est ponctué de mares, de petits ruisseaux et de prairies humides favorables au développement de nombreuses espèces animales et végétales protégées. Comme l'Azuré des Paluds, un papillon, le Martin-Pêcheur et le Cincle plongeur, des oiseaux. La Communauté de Communes mène sur ce site dont elle a la charge, des actions de protection de la nature et de valorisation touristique et agricole.



Plus d'infos sur les ENS : Conseil Départemental de Meurthe-et-Moselle
e-mail : nature@departement54.fr - téléphone : +33 (0) 3 83 94 56 87

UN PAYSAGE EN PLEINE ÉVOLUTION

Depuis le circuit des Roches, la vue sur la vallée de la Plaine est remarquable. Elle permet, notamment, de suivre l'évolution du paysage : autrefois, l'agriculture occupait une place importante. La réduction de l'activité agricole a conduit à l'enfrichement, et des plantations de résineux et de peupliers ont changé la physionomie des lieux. Aujourd'hui, la Communauté de Communes ré-ouvre le fond de vallée et reconquiert des surfaces de prairies dans le cadre d'un plan de restauration des paysages.

"SOUVENIRS" DE LA GRANDE GUERRE

Entre la Roche de l'Aigle et les Roches Ganaux, le parcours suit le tracé de l'ancienne voie ferrée allemande. Cette voie ferrée étroite alimentait le front de la Chapelotte en hommes, en matériels, munitions, bétons et permettait l'évacuation des blessés. Le transport se faisait depuis l'Alsace : par train entre le col du Donon et Bionville (quartier des Noires Colas) puis par le téléphérique des Roches Ganaux (socles de la machinerie encore visible). De nombreux ouvrages en béton et des galeries témoignent de la présence militaire le long du chemin.



ACCÈS :

Commune de Bionville
A Bionville, rue Le Rieux, puis parking de la mairie.
Parking : à la Mairie.



À VOIR SUR LE PARCOURS :

- » Points de vues sur la Vallée de la Plaine et ses villages, et sur le massif du Donon,
- » Falaises rocheuses spectaculaires : Rocher de Rambiroche, Roche aux cochons, Roches Ganaux, Roche de l'Aigle,
- » Vestiges de la guerre 14/18 : nombreux abris allemands à l'intérieur des falaises, ruines d'un téléphérique allemand aux Roches Ganaux, une partie des panneaux pédagogiques du Sentier de Mémoire.

APRÈS LA MARCHÉ :

- » Le Sentier de Mémoire depuis le Col de la Chapelotte (visites guidées possibles),
- » La base de loisirs de Celles-sur-Plaine, À PIERRE PERCÉE :
- » Le « lac canadien », le barrage, les ruines du Château de Salm (XII^{ème}), réserve ornithologique, base de loisirs,
- » Le Musée 14/18 (lieu-dit La Menelle), À BADONVILLER :
- » Hôtel de ville (1811- reconstruit en 1924),
- » Eglise du XVIII^{ème} s. à toit rond,
- » Le Musée-Atelier céramique et verre À VEXAINCOURT (88) :
- » Le lac de la Maix.

INFORMATION :

Maison du Tourisme du Pays du Lunévillois,
13, rue du Port
54 120 BACCARAT
+33 (0)3 83 75 13 37
www.tourisme-lunevillois.com



Crédits photographiques : couverture : V. Wagner, points d'intérêt : V. Wagner, intérieur : V. Wagner.

© CD54 - 2016 - Impression CD54 Conception et réalisation : Delanchy communication

31 À BIONVILLE

LE CIRCUIT DES ROCHES

ENTRE FALAISES VERTIGINEUSES ET MÉMOIRE MILITAIRE...

4H

10 KM EN BOUCLE

DÉPART : BIONVILLE

GPS : 48.4842975, 7.0084413

DIFFICULTÉ : MOYEN - DÉNIVELÉ : 300 M

BALISAGE :



LE CIRCUIT DES ROCHES

31



- 1 En haut du chemin, tournez à droite et quittez la route goudronnée pour emprunter le petit sentier qui monte légèrement sur la gauche.
- 2 En haut du sentier, tournez à droite sur le chemin forestier.
- 3 A 100 m quittez-le pour prendre le 1^{er} chemin sur la gauche. Continuez sur 700 m environ.
- 4 A l'intersection tournez à gauche. Marchez environ 500 m pour arriver en contre-bas du **Rocher de Rambiroche**.
- 5 Quittez le chemin sur la droite par un petit sentier pour grimper jusqu'au pied du Rocher. En haut du Rocher (alt. 661 m), vue sur les Deux Donon. Quittez ce point de vue par le sentier derrière le rocher, longé de bornes forestières et continuez tout droit pour arriver à la **Croix de Bodin** (taillée dans la roche). Continuez sur 100 m et tournez à gauche direction la **Roche aux Cochons**. Au pylône télécom – point de vue sur la vallée de la Plaine et Bionville – suivez la route forestière.
- 6 Au col de la Borne (alt. 577 m), montez sur le chemin de droite jusqu'au niveau de la barrière.
- 7 Devant la barrière prenez le sentier de Crête passant sous les **Roches Ganaux** (abri datant de la guerre 14-18) puis poursuivez votre chemin commun au sentier de Mémoire sur environ 700 m.
- 8 Tournez à gauche en direction de la Roche de l'Aigle, que vous atteindrez 200 mètres plus loin.
- 9 Au niveau de la route forestière, tournez à gauche puis, à 20 m, prenez à droite. Continuez tout droit sur environ 500 m jusqu' à la ligne électrique et suivre le virage en épingle à cheveu à gauche. Continuez sur environ 1 km en direction d'un captage d'eau (source) à gauche. A ce niveau, continuez sur la route forestière pendant 1 km.
- 10 Quittez la route pour prendre un sentier qui devient dallé (ancienne voie de débardage), descendant sur la droite, pour regagner le point de départ.

LÉGENDE

- POINT DE VUE
- LA CROIX BODIN
- LE ROCHER DE RAMBIROCHE
- LA ROCHE AUX COCHONS
- LES ROCHES GANAUX
- LA ROCHE DE L'AIGLE
- ESPACE NATUREL SENSIBLE



Croix Bodin

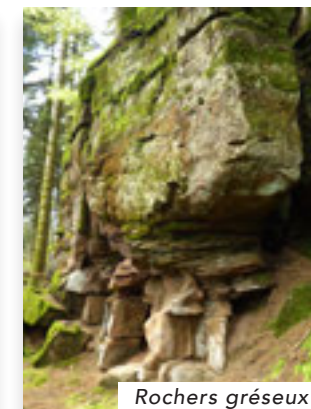

Rochers gréseux

